中華民國十六年十二月五日 （日刊） THE MAN CHOU PAO 星期一 舊曆丁卯年十一月十二日 NO.1787 （一）

# 滿洲報

（第三種郵便物認可大正十一年七月廿四日） 發行人 西片朝三 編輯人 金念曾 印刷人 金慕章

昭和二年十二月五日

（本報價目）每份現大洋五分每月現大洋一圓每三個月現大洋二圓九角每六個月現大洋五圓六角全年現大洋十一圓報費先惠郵票不收

（廣告刊資）一行十四字起碼刊登一日每行現大洋一圓特別及長期者另議

發行所 中日合辦 滿洲報社 大連市山縣通一四二番地 電話（編輯部（長）七三一番 經理部 四〇三四番） 振替貯金口座（大連）三七三番

## 評壇　無謂之爭被人竊笑 （知非）

◇國民軍意在北伐、今忽變爲西征、各軍隊以討赤爲名、今則互相慘殺、究竟宗旨安在、實令人無從索解、或謂紛亂之時局、一日一變、吾則謂十變百變、甚至於千變萬變、無人敢必其伊於胡底也

◇長江洪蕩、天所以限南北、昔人曾言之矣、孫傳芳與張宗昌、兵力非不厚也、戰術非不精也、軍械火藥非不堅利充足也、乃對于江南、屢得屢失、不獲大展其驥足、無他、只一衣帶之水、即能阻止其數萬雄師、北方視南如此、南方視北亦然、有能混一南北、恢復舊日之觀瞻者、殆天援非人力也

◇然而天定勝人、人定亦能勝天、蓋天心即是民心、民之所欲、天必從之、無論軍閥民黨、苟能下郵民情上體天心、保民而不擾民、順天而不逆天、雖屬破殘之局收拾亦不難矣

◇所惜赤俄流毒於中國、猶農夫之力田然、既播其種、難保不發生滋長、當其毒未深入時剷而除之、勿使滋蔓猶恐力有弗逮、乃放棄共黨、使之增長勢力、而不顧、唯以地盤及個人之意氣、私相競爭、其不爲赤黨所竊笑者幾希矣

## 桂系對粵正式決裂矣（四日上海專電）
### 罷免張黃下令通緝　滬會勢將受其影響

南京政府因廣東之張發奎黃琪翔兩人秘密與共產黨結合拒絕中央政府北伐命令專在後方擾亂此種背叛不法行爲實難寬宥故於二日特頒發褫奪張發奎黃琪翔二人官職命令並通電捕拿查辦　一般觀測謂此項命令頒發后粵桂兩派關係從此正式斷絕第四次執監會議開會希望亦難免因此決裂云

## 決定下討粵命令（四日南京專電）

李宗仁白崇禧等最近均皆聚集於南京與何應欽等開催臨時軍事委員會結果議決對於廣東派絕對下命討伐何應欽深恐兩派既經決裂共產黨難免乘機擾亂上海治安何氏擬急速回滬擔任後方防備之責

## 楊氏談話問題發生後　一波未平一波起
### 日政府對張帥與本庄所談　又電令提出抗議

日本東京確實消息日政府鑒於張作霖楊宇霆兩氏最近排日態度益見露骨並且避忌滿蒙交涉張作霖氏二日與到本本庄中將會見之際惡罵日本對華政策兼謂日本對奉天政府之政策全無誠意事實上欠缺殊多並云山本滿鐵社長謂得張氏之諒解滿蒙交涉不至決裂等語皆係無根據之語日政府關於張氏對於本庄中將此種放言問題決定提出嚴重抗議三日已將此旨致電本庄中將云（四日東京專電）

## 美使過奉對記者謂　美未變對華方針（四日奉天電話）
### 楊氏談話不影響日美借款　無電問題日美僅協商而止

此次由美東渡歸任之駐美國公使於三日午後二時乘安奉急行列車抵奉同行者有其夫人及令愛等下車後即下榻於大和旅館稍事休息後即由駐奉美國領事館導至奉天城內參觀日後歸至大和旅館接見往訪之記者茲將其談話錄左

外傳日美無電問題經余與出淵次官會見後已經成立協定未免與事實不付余此次與該次官會晤之結果程度只至協商而止楊宇霆氏與外國記者會見之談話問題因余在旅行途中其事之詳細無從得知此與滿鐵借款並無影響至云美國對華態度固余此次歸國報告議爲硬化此種傳說未免失眞其實華盛頓對華方針仍與從來無異云云

該公使及其家族擬定三日午後六時赴駐奉美領事之晚餐食八時半由乘京奉急行列車赴北京云

## 闞朝璽任執法處長

京訊、大元帥特派前熱河都統闞朝璽、氏爲軍政執處々長、闞氏奉命、有於三十日就任消息

## 本溪煤鐵總辦　談氏呈請辭職　李友蘭氏繼任

本溪湖煤礦公司談總辦因年老不堪勝此重任已具呈辭職業經照准繼其後任者爲大連附加稅務署長兼奉天省長公署參事李友蘭氏一日已正式任命矣聞李氏爲留日學生歷任安東採木公司理事長及洮昌道尹等各要職係一穩健有爲人物久爲劉省長所依重此次陞任本溪煤鐵總辦對於本溪煤鐵必有一番整頓云（四日奉天電話）

## 山西便衣隊身藏炸彈　幾乎混入兵工廠
### 奉天已大加警戒（四日奉天電話）

上月三十日奉天兵工廠有一未持入廠證之工人希圖混入廠內被守衛軍見其形跡可疑當即上前攔阻並收檢其所伏內藏有爆裂彈六個此事發生後臧式毅總辦非常驚異命調軍隊一營警衛該廠內外將廠內所有全體職工之身體嚴爲檢查復又查出職工三人之包伏裡藏有爆彈節多廠內上下人等甚爲驚駭據聞密藏爆彈職工概係山西軍之便衣隊由大連營口潛入省垣者自此事發生後奉天省城內外警備愈加嚴重凡無入廠證者絕對不准出入該廠云

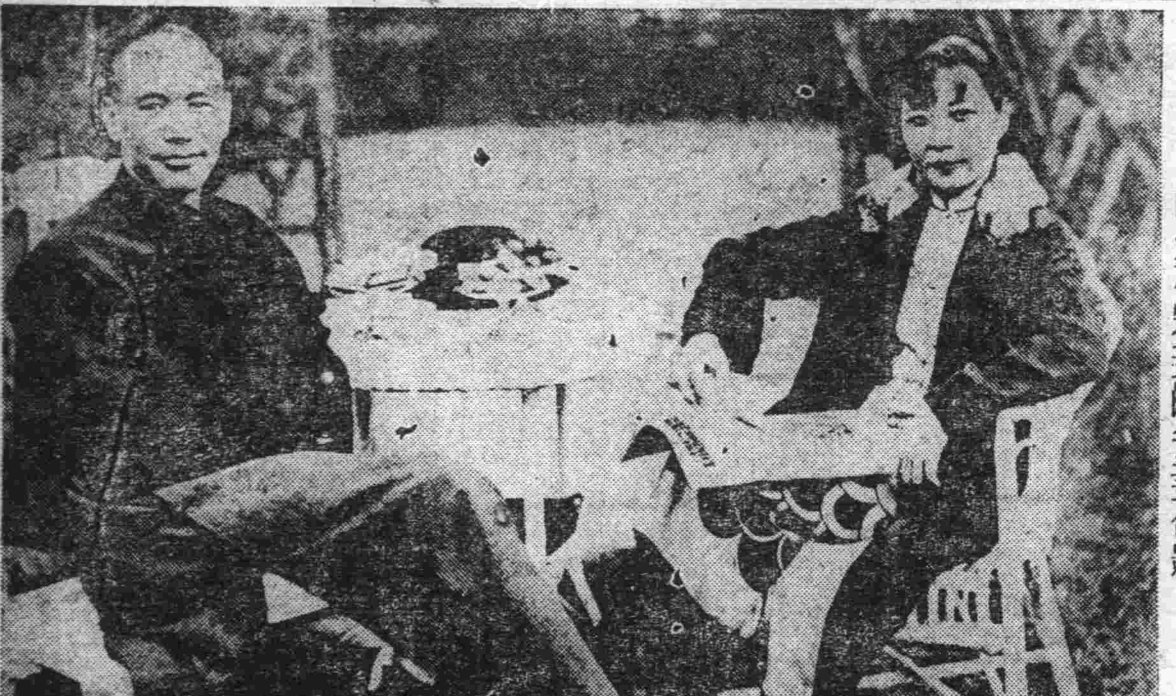

◇……蔣介石宋美齡夫妻合影……◇

## 滿蒙交涉主張互利　日美借款應裁判
### 楊宇霆氏對中國新聞記者發表

北京特訊、一日下午三時、總參議楊宇霆氏、在府接見中國新聞記者團、談論各事件、撮記大意如下

本星期二、余曾一度接見英美新聞記者、其情形、諒諸位已有聞知、當未接見前、英美記者、要求陪見、不下五六次、爲何事、亦不甚審、故當未之見、因余爲無職責之人、談話載諸報紙、即不免有責任、旋經詢察、知各記者欲問者、不外三問題、一、爲美國借款與日本、二、爲滿蒙交涉程度、三、爲中日美無線電台案、且自此三問題發生後、日報紀載、均詳列山本社長來京後、見大元帥、楊宇霆、潘復、常蔭槐成有諒解等語、余平常因事忙不看報、聞潘馨航因職務關係、業已向日報更正、常蔭槐亦有同樣表示、余獨無之、或英美記者疑爲有關緊要、必欲余見以資判斷、余前既經迭次要求、乃允爲一見、見面之後、所詢問者、果爲一日人向美借款、開發滿蒙、對此、有何感想　二、山本到京謂外交上已成功、有無其事　三、中日美無線電台案、美使在東京、曾有商洽、感想如何、與事面所知、差相彷彿、當答謂、東三省前爲修築鐵路、擬借外資、日固反對、不借外資、用完全華資建築、日亦曾反對、今日乃借外國資本、來築鐵路、當然不能同意、有人謂美借款、非美政府意、乃銀團之作用、余謂政府與銀團、殊不能分別差異、美政府不贊成、銀團何能借欵、將來之經營滿蒙而發生何糾紛時、美政府不能謂無關、故美政府與銀團、甚難見有分別、山本到任後、未見奉省最高級長官、故來京謁見大元帥時、並攜田中首相介紹信、見大元帥後、山本曾數次口頭陳說、及於滿蒙問題、大元帥答以如果兩國均有好處、則可以商量、當時所談止此、何有所謂覺書、山本非外交代表、奚能解決上項事件、而日方宣傳、頗謂已有諒解、英美記者、日各據英美報紙轉載大阪朝日每日各新聞之報告、來相詢問、余乃略爲說明、關於詢及中日美無線電台案、余謂此事、向來美哄華、日亦哄華、兩國此次縱有協商之談、但以兩爲其主、苟與中國雙方談判、未嘗不可、若僅兩國間之商量、中國自難承認、蓋中國事、固當由中國人解決之、彼等固不能越俎也、有人謂、如日本借美款成功、而用之於別處、如果用之別處、則中國可不反對否、余答以田中上台、自思做幾件事與人民看、以緩和反對派舉動、誠亦有之、故借款以辦事、但如果用之別處、則中國殊不必過問、日毋須管、因中國所反對者僅爲日用外款、以開發滿蒙之一點、如日方另作他用、中國固不過問、此段談話、皆係摘斷、英美記者隨問隨記、以問語與答語、混合一起、致日方對此、屢以爲余談話有過問其國內事之意、洵爲誤解、總之、吾人語求、僅在此款不用於建築東三省鐵路之一點、且余前次談話、不過答應英美記者之要求、並非代表大元帥、英美記者、亦屬誤傳、芳澤公使、函余詢問後、余曾派陳科長往晤、爲詢經過、告以實相、在路透社等所記、均不免有出入、但無須一一更正之耳、余當田中爲參謀次長少將時即識之、彼此交情素佳、不但無妨礙其內閣之意、且以個人感情、更希望其內閣再而三之聯絡但盼其不借夫欵、開發滿蒙耳　繼有詢滿蒙交涉現狀者、楊答謂、前吉田領事、向東省政府提覺書、解決懸案、因民衆反對而止山本在日時、見大元帥、本以其前鐵路之優先權、談及吉會路、大元帥謂、如雙方均利、可以商量、程度僅至此、至所謂滿蒙交涉內容、鐵路懸案而外、土地、商租、似亦重要、但日方提案內容究竟如何、殊不可知、是否及此問題、亦不能預定、不過既稱懸案、將來不能不無商量、但其前提、必求雙方互利、奉方做事、向來實事求是、任樂何路皆未借過外款、以後、更決不要借外欵、即葫蘆島開港、此外傳有借外債、亦決無其事、此港修築否、現尚不可知、即須修築、亦不借一文外債也

## 劉家廟黨軍　經過日本租界　被解除武裝

二日午前八時駐扎劉家廟之第十一軍所屬之軍隊士官二名兵卒四名馬三十七匹擬強行通過日租界日本陸戰隊因事先未得通告故行阻止並解除武裝押送日本小學校嗣爲中國官憲所聞即往總領事館交涉結果中國官憲對陸戰隊及日領事表示陳謝於午後五時經日人自身保護之下始將解除武裝之兵士領去其事遂寢查該軍係近由陂來漢者因不明當地情形故有此事云（四日漢口專電）

## 孫部退蚌後情形
### 徐州人心不安官眷多北上

徐州函、津浦路連日激戰後、國民軍於十六日完全佔領蚌埠、孫軍各師、紛紛撤退、十七日晨、此間兵車擁擠、到達有二十列車之多、孫傳芳之參謀長孟星奎、亦於十七日早專車自南州來徐、進晤褚玉璞、商防禦之計、第八師長崔錦桂、亦於當日到徐、收容該部、鄭俊彥於是晨到固鎮佈置堅守、聞第十三師陸建臣部、已潰不成軍、現正在徐收容集中、第二師李寶章部、十師鄭俊彥部、十五師宋福田部、第九師段承澤部、十八混成旅唐慶珊部、二十一混成旅徐松恩部十一師馬寶珩部均損失甚重、能否支持殊疑問也、王樂善部、已經潰散、現在徐州三馬路華利公司設處收容、第三軍十三師陸建臣部則在大馬路春和酒坊收容、第八師長崔錦桂因在蚌擅自退却、有被鄭俊彥電孫撤職說、聞孫軍各師長如陸建臣宋福田李寶章段承澤等、均在固鎮橋前線、歸來者云、孫軍至多不過兩萬人、給養極感不足、自蚌退却之兵士、皆一日無食、鄭俊彥特電調給養車兩列於十八九兩日南運、赴南宿州任橋一帶發給、正路戰況如此、而東路海屬、亦甚吃緊、隴海路亦正在相持中、徐城處此三路戰事之間、人民早已風聲鶴唳、皇皇不安、東車站潰兵雲集、車道上兵車擁擠、秩序紊亂已極、客車已停數日前完全停駛、僅北去車、三二日往返一次耳、商民皆存朝不保夕之念大商店之重要貨物、已收藏別處以防糾化、至各軍官之眷屬、均已紛紛北返、陳文釗之家眷、及褚玉璞之第四夫人（十六日來徐）均於十七八兩日、先後北上、其情形之惡劣、於此可見矣

## 馮軍追擊　已迫近徐州（四日天津專電）
### 魯軍大敗孫軍亦退　山東紙幣價值暴落

隴海線之山東軍於二十八日因戰敗結果完全將隴海方面放棄馮玉祥軍隊迫近徐州僅相距三十里左右經過曹州等處之馮軍一隊刻正逼近濟寧節節追擊山東軍陷於腹背受敵地位形勢非常險惡張宗昌及幕僚並航空隊陸續後退因山東軍遭此重大敗北孫傳芳之大部隊亦感受脅威被黨軍跟踪追擊刻正向東方海岸線方面退卻徐州到底恐難支持濟南接敗訊後表面雖稱平穩山東省之銀行紙幣價格大爲暴落云

（四日青島專電）張宗昌軍於三日退出徐州

## 晉閻在代州　計劃反攻奉軍
### 琢州食糧感缺乏

北京消息、數日前閻錫山曾向平型關猛舉反攻、但其後卒被奉軍擊退奉軍照於閻尚親在代州、計謀進展、已令于芷山軍由大營鎮前線、速向繁峙進攻

又北京消息、據某方面所查涿州城內食糧、確已達異常缺乏程度、蓋傳存義曩所預期之時局變遷、較爲早速、現已無法接濟、大抵涿城解決之期、必不在遠、然開城之日、恐城中餓斃者已纍纍矣

## 侍快婿願遂生平　得佳偶安心革命
### 蔣介石結婚文之戀情畢露

上海特訊、蔣介石與宋美齡之婚禮于一日下午五時、在大華飯店舉行、蔣撰文述新婚意見、有彼第一次遇宋、即覺爲理想中之佳偶、宋亦矢言非得蔣爲夫寧終身不嫁、彼二人之神聖結合、非尋常可比語、又將先曾發表一文曰「我們的今日」其中命意措辭不覺將本人一種狂喜迷戀情態、盡行流露、令人閱之、尤不勝顛倒、直與閨脂輾轉反側描寫神情、同一聲擊、原文謂

爲今日得與最敬愛之美齡結婚、余有生最光榮最快意之一日、謂彼、奔走國事以來、常于積極中忽萌退志、前輩常詢何日始可安心工作、當分無以對、今可圓滿答復、即確信自今日結婚後、革命工作、必有進步、從此始可安心、益革命責任、即者彼深信人生若無美滿姻緣、一切皆無意味、故革命當從家庭始、歸結于今日結婚實爲建築我二人革命事業之基礎云云、又蔣氏前此欲以婚期筵席費作建築廢兵院之用、玆覓得蔣之啓事原文如左

中正奔走革命、頻年驅馳、戎馬未遑家室之私、現雖辭職息肩、惟革命未成、責任猶在、迨澤饑寒轉戰、民衆流離失所、何能悠然忘懷、尤念百戰傷殘之健兒、彌愧憂樂與同之訓、玆定十二月一日在上海與宋女士結婚、爰擬將節婚禮費用、及宴請朋友筵資、發起廢兵院、以完中正昔日在軍之私願、宋女士亦同此意、如親友同志、厚愛不棄、欲爲中正與宋女士結婚留一紀念、即請移節盛儀、玉成此舉、無任銘感、凡賜珍議儲敬謝、廢兵院規畫當與同志東南賢達詳商、現請浙江軍事需金關盤存儲備）特布區區、惟希公鑒

## 本報啓事

本報今日出版一張半


## 處世要道

人生處世有至要之兩端其一爲脚踏實地不涉虛空其二爲希望進步勿使消極但兩者性質相反不能並容惟在本會儲蓄始有相容之益且更能相濟有鉅大之保障（現有二千一百四十餘萬）又有鉅大之獎金（僅特獎一項現有三萬六千餘元）是在本會儲蓄之儲戶既能脚踏實地又有希望進步豈非兩端並舉乎本月開獎之期又已不遠儲戶進步之希望即在目前幸速付欵並約同志入會以赴機會此佈

詳章函索即奉

駐奉萬國儲蓄會總分行啓　奉天商埠地三經路

## 黑龍江呼海鐵路傳習所招生廣告

一、資格　初級中學以上畢業及與有同等學力者
一、年齡　本國國籍男子年在十八歲以上三十歲以下者
一、考試科目　國文　英文（論說及翻譯）算術　歷史地理　體格檢驗
一、名額　八十名
一、報名日期　自民國十六年十一月二十五日起至十七年一月五日下午五時止
一、報名地點　哈爾濱江北松浦站呼海鐵路工程局或馬船口松浦市政局
一、考試日期　民國十七年一月七日上午九鐘至下午四鐘（局內預備午飯由馬船口至松浦站備有專車於早八時開行）
一、考試地點　松浦站本局
一、報名手續　應繳本人最近四寸半身像片暨報名費哈大洋兩元幷呈驗畢業證書其通信報名者亦同報名費無論錄取與否概不退還
一、畢業期限　一年
一、畢業後待遇　實習期滿成績及格者准予畢業就其成績之高下以科員站長副站長車隊長站務員等職員委用
一、附則　傳習所簡章如欲索閱附郵票二分即行照寄

## 吉敦鐵路工程局啓事 第　號

本路定於十月十五日起在吉林六道河子站間照下列行車時刻開行旅客列車先行發售三等票幷代運包裹一切價章均另有規定此啓

### 吉敦鐵路行車時刻簡表

下行車

| 站名 | 開到時刻 | 第一次混合列車 | 第三次混合列車 |
|---|---|---|---|
| 吉林 | 開 | 上午八・三〇 | 下午一・三〇 |
| 龍潭山 | 到 | 八・四三 | 一・四三 |
| 龍潭山 | 開 | 八・四五 | 一・四六 |
| 江密峰 | 到 | 九・四一 | 二・四二 |
| 江密峰 | 開 | 九・四三 | 二・四三 |
| 額赫木 | 到 | 一〇・四三 | 三・四三 |
| 額赫木 | 開 | 一〇・五六 | 三・五五 |
| 六道河子 | 到 | 一一・三五 | 四・三四 |

上行車

| 站名 | 開到時刻 | 第二次混合列車 | 第四次混合列車 |
|---|---|---|---|
| 六道河子 | 開 | 下午一・〇〇 | 下午五・二五 |
| 額赫木 | 到 | 一・三二 | 六・〇五 |
| 額赫木 | 開 | 一・四七 | 六・二〇 |
| 江密峰 | 到 | 二・四一 | 七・四〇 |
| 江密峰 | 開 | 二・四四 | 七・四〇 |
| 龍潭山 | 到 | 三・三五 | 八・五二 |
| 龍潭山 | 開 | 三・三八 | 八・五四 |
| 吉林 | 到 | 三・五〇 | 九・一〇 |

十六年十月十五日實行

## 四洮鐵路管理局工務材料招標廣告 第四十五號

本局呈奉令准招標購買工務材料計分二十一組標單證書費每組現洋壹元圖樣每組現洋五元訂定十二月二十日在奉天大西邊門外駐奉辦公處開標凡殷實商號有願承辦此項材料者可逕至本局材料課或滙欵或至本辦公處領取標單及證書圖樣等件各組押欵數目詳表列後一切手續均按招標章程辦理此告

押欵表

| | |
|---|---|
| 第一組鋼軌 | 大洋一千七百元 |
| 第二組道叉 | 大洋一千二百元 |
| 第三組信號 | 大洋三百八十元 |
| 第四組枕木 | 大洋二千三百元 |
| 第五組木材 | 大洋八百元 |
| 第六組五金 | 大洋九百元 |
| 第七組水道 | 大洋一百二十元 |
| 第八組電汽 | 大洋四百五十元 |
| 第九組建物 | 大洋二百五十元 |
| 第十組工具 | 大洋二百六十元 |
| 第十一組釘類 | 大洋一百七十元 |
| 第十二組顏料藥品 | 大洋百卅元 |
| 第十三組銜炭煉油 | 大洋六百元 |
| 第十四組雜品 | 大洋六百六十元 |
| 第十五組機件 | 大洋一百八十元 |
| 第十六組洋灰 | 大洋三百四十元 |
| 第十七組磚瓦 | 大洋九十元 |
| 第十八組石礎 | 大洋五百元 |
| 第十九組石灰瓦 | 大洋三十元 |
| 第二十組石炭 | 大洋十五元 |
| 第二十一組白粉磁磚 | 大洋十五元 |

## 大連油房聯合會廣告

逕啓者茲爲本歲入秋以來原料大豆與製品豆餅豆油之市價甚失均衡經本會全體會員八十名總會之決議爲調節生產起見特定於十一月二十日起至十二月三十一日止全體休業恐未週知特此謹告

大連油坊聯合會啓

## 吉林 義聚合參莊廣告

本號新自運到各種人參批發零售價格低廉如蒙惠顧無任歡迎恐未週知特此佈詳

本號開設吉林翠花胡同西首路北便是

大連

慈善家急圖創設
# 施粥廠與庇寒所
## 以救濟市中及北上之難民

大連市各慈善家近鑒山東難民陸續來連，鶉衣而結，露宿風餐，又時屆隆冬，六出紛飛，一般難民爲飢寒所迫，仆於道側溝旁者比比皆然，以是已早着手計畫，仍仿照客歲於三春柳順興工場設立臨時貧民庇寒所及施粥廠，以濟嗷嗷待救之難民於萬一，詎好事多魔，各慈善大家方擬着手創辦，竟由天外飛來鼠耗，各油坊因賠累不堪，竟至停礙，其他各界亦受影響，募捐殊覺維難，此即該施粥廠致遲々尚分終未實現之由來也，但沙埠之大慈善家如張本政、龐睦堂、周西亭等氏，素以慈善爲懷，今雖有斯種々困難，亦甘願犧牲一切精神，專心慈善事業，期使施粥廠及庇寒所早日實現，以免難民身陷白雪窟中云

## 奉天自動電話
### 架設工費百萬元 分爲三年支出

關東廳遞信局已將大連沙河口之電話，均行改爲自動式，奉天之自動式電話，亦預即時架設，是以當局豫備百萬圓之經費，計畫興工架設自動式之電話，工程須費三年，今年第一期之興工費，約需二十萬圓，明年度之第二期工事約需三十萬圓，昭和四年度之第三期工事，約有五十萬圓，方可完成云

## 明年栽培果樹
### 計十二萬五千棟

大連民政署管內之關東州果樹組合內之經營果樹者，年來益爲增加，現向該組合呈請希望於明年三月栽培果樹者，計有十萬五千顆云

## 小商人一擲千金
### 浪費歟抑圈套歟

有蔡峻峰者，鐵嶺人，在市內武藏町六十四番地長春榮記出張所作事，年少輕浮，自來連後，常以冶遊爲事，在小崗子遊廓三十號挑識妓女小順，未久即以金票一千元，爲之脫籍，移轄十一號，改名夢蘭，方以爲已自由矣，不意移轄後，蔡一切鮮衣華服之資，皆取給於夢蘭，予取予求，與領家無異，且禁止接應他客，於是夢蘭又復債台高築，大連倡寮中，常有用此種手段坑陷妓女者，其行爲與所謂念秧無異，若蔡者，殆其流亞歟，又聞蔡所得甚微，在娼寮中竟擲千金，人多疑其不知從何而來云

## 市參事會開會
### 討論戶別割等項

大連市定由月之五日午後三時，於市役所會議室內開催參事會，討論明年度市稅戶別割第四次賦課之事項云

明年度之
## 大連市預算
### 市長積極編訂

關於大連市之明年度預算問題，杉野市長由上月十日以來，每日由午後一時起，特召各課長，齊集於市役所助役室，開會討論，聞其開會迄今所經過之成績，頗爲順利，如特別會計中之基本財產，恩賜基金財產，南山麓土地，市營住宅，市營當舖等項，於三日已全部整理完竣，其一般會計中之經常部神社費，會議費，衛生費，給水費，街燈費，市場等項均，豫定月之十五日告終，而後其各項費用分配妥當後，即開參議會，經該會審查畢，再由杉野市提出市會公開討論云

奉天

千變萬化之便衣隊
# 謀炸兵工廠未遂
## 捉獲三人正在訊問
## 敵探分士農工商等八種

上將軍公署頃接大元帥府軍事辦公處多電開，據探報關偽敵逆因前所派間諜在各地爲官方防範甚嚴，未得施其陰謀，茲又將派駐各地間諜偽裝大事改變，計分士農工商車脚船店八種標識，仰轉飭各屬嚴行密秘偵查防範爲要，茲將該敵探新變化之標識分別誌下，以便易於調查

（一）士 身著藍袍手持白布
（二）農 藍袍白褲
（三）工 器具木把儀爲紅色
（四）商 陳列紅色貨物爲赤字形
（五）車 常用赤色物件穿藍白條襯衣
（六）船 帆用藍白兩種
（七）脚 身穿藍白色衣服
（八）店 門前所貼之對聯每句內代有赤字（賀）

晉閻密派便衣隊來奉擬破壞兵工廠之消息，早有所聞，茲因該廠防範甚嚴，未得發生意外，聞於二日有晉軍便衣隊三名，各手攜藍布包一個，內計炸彈三五枚，直向兵工廠大門內進行，希圖闖入重要地址擲放炸彈，執料行抵門內，衛兵見彼等未佩門證，即行攔阻，訊其何往，彼答上班工作，又訊門證何未佩帶，彼答忘在廠內，又訊彼一人忘帶，何故附三人均竟忘帶，彼等無言對答，衛兵斯時見彼等神色愴惶，勢要退出，顯有別情，乃將彼等誘至檢查室，秘視布包內係炸彈，皆大驚，恍遂即將彼等綑縛，即交隊部究訊，據彼等供係晉閻派遣炸壞兵工廠，未曾達到目的，即被捦獲，至於彼等名及詳細案情，俟訪明再誌（賀）

| | | | | |
|---|---|---|---|---|
| 張克湘 | 本溪 | 撫順 | 興京 | 通化 |
| 陳國鈞 | 黑山 | 北鎮 | 盤山 | 錦縣 |
| 盧權英 | 綏中 | 興城 | 錦西 | 義縣 |
| 袁維薰 | 鐵嶺 | 開原 | 昌圖 | 梨樹 |
| 彭世祺 | 遼源 | 懷德 | 康平 | 開通 |
| 溫穂橋 | 通遼 | 雙山 | 瞻榆 | 洮南 |
| 沈德濼 | 突泉 | 洮安 | 鎮東 | 安廣 |
| 張俊武 | 長白 | 安圖 | 撫松 | |
| 袁貴麟 | 桓仁 | 臨江 | 輯安 | |
| 高克明 | 鳳城 | 寬甸 | 安東 | 岫巖 |
| 孫憲章 | 海龍 | 柳河 | 金川 | 輝南 |

（賀）

## 沙署檢查馬匹
### 添設臨時出張所

沙河口警察署保安係爲保全馬匹之安康起見，時刻注意該管轄之白雲町馬車收容所內之馬匹，以昂又由月一日起，向後十日間，特於該所內設臨時出張所，檢查其中之馬匹，以防萬一云

## 偽造紙幣犯解法院

大連警察署司法係日前逮捕之偽造中國交通銀行紙幣之犯人樋口外六名，經再三訊問，已供認不諱，以故三日已將該等之供狀並人犯一併解送地方法院，以便開庭判決治罪云

## 前田主任視察華北

大連警察署警務主任前田警部歷任以來，任勞任怨，克盡厥職，惟近鑑國內日非，恐各地之警備有所不足之虞，故定由月之六日由連啓程，途經京奉線往京津青島等地視察警察一切事務云

露市影戲院前
## 馬車搶坐危險
### 警署宜加以取締

小崗子警察署長星武氏，自涖任以還，已垂載餘，對於所轄交通治安衛生等，莫不重新整頓，務錦上添花，別開生面，故不惟將積來積弊，一洗殆盡，即至各該署員司，亦咸毫無懈怠，各克盡其職守，管內居民受益良多，是誠署長督飭有道之所致也，曾因西崗子街面，交通繁雜，如戲園電影院，以及其他娛樂場等門前，每屆散台，觀者出園之際，而馬車擁擠不讓，爭先恐後，動馬搶坐，以是被其害者，時有所聞，警署因鑒於此，特派遣署員，嚴加取締，違者受罰，不遺餘力，但居中陽奉陰違者，依然若舊，即被拘受罰者，亦毫勿在意，由斯觀之，其蔑視警章，不聽取締可想而知，後又爲徹底取締收實効起見，迭次捕抓違規馬車，三令五申，雷厲風行，然所收之効終不看多，茲若露天市場上海大戲院前，勿論爲晝爲夜，一至演訖時，而馬車，仍橫豎停立，動馬爭坐，不顧能否往來通行，如遇警員，巡邏暫見取締，則鞭馬飛而逝，洵有危險在焉，想負有該管管理之責者，聞之定不能置諸不理，使彼車夫等，恣意妄爲，有傷行人，有違警章也

## 自働電話工事中止

奉天附屬地日側郵政當局於本年議決改設自働電話，已選擇郵便局後空地興工建築，茲因現值天寒，泥水皆凍，故於昨日三日將一切工事執行中止，預定明年開春解凍再行工作，告竣之期爲明年七月間，待昭和四年六月始能裝設竣事，實行通話云（生）

# 東三省防務會議
## 招集各地軍警長官來奉
## 定於十五日開會

東三省後方留守總司令吳俊陞對於東省治安竭力設法維持，聞吳氏爲鞏固三省地方及邊防治安，以防俄赤及敵探潛入擾害起見，定於月之十五日召集奉吉黑三省各鎮守使各道守警務處及駐防各地陸軍首領來奉，開東省後方治安大會議，聞所議事項約分聯防防赤及地方治安維持辦法等項云（賀）

## 省署撤委安東科長

省長劉尚清查安東縣第一科科長徐岱前曾請准病假十日，回里醫治，迄今已逾假期多日，仍未歸縣銷假，殊屬玩忽職務，應將撤任另委妥員接充，以重公務，故劉氏於三日明令將該科長撤差，遺缺尚在物色中，大約日內當可發表云（賀）

## 積穀令之重申
### 所徵代欵須買貯 臨江懷德除外

省長公署日昨令各縣署調查積穀，爲備荒要政，應分設社倉一律徵穀，不得代之以欵，前存穀欵並應買穀貯倉，迭經通令遵照在案，茲查各縣遵辦呈報者固不乏人，而藉口災荒延不遵辦者亦復不少，本年雨暘時若，秋收甚豐，已經積穀縣分自應繼續徵積，務使蓋藏充裕，其未經積穀或已積而因災停止之縣分，尤應趁此年豐亟起直追，以速舉辦，知臨渴掘井之非計，作有備無患之良圖，各該知事職所當爲，責無旁貸，須知倉內多一儲存，即兇歲少一餓殍，倘或因循延宕，坐誤時機，定必嚴行撤懲，以昭炯戒，唯查臨江因雹災歉收，懷德生荒，故該二縣已呈准不在例限，餘屬縣限文到半月內先將歷辦詳情具報，並於年終再查遵前項積穀成績分別獎懲云（生）

## 部令詳查外僑

吉長道保尹兼交涉員公署近奉省署電轉北京外交部電令內畧云，我國對日本政約之交涉，不日即行開始談判，所有僑居我國內地之日鮮僑民，即應按照訂就表樣分別詳明，呈彙核等情，道署據情後，業經分令所屬一體遵照辦理矣（生）

## 興京知事撤差查辦

興京縣知事蘇颺揚因被該縣公民在省署呈控有瀆職殃民情弊，經劉省長派員調查屬實，遂於月之三日明令將該知事撤差，聽候查辦，遺缺當委黃存顯前往署理云（賀）

## 實廳通令催繳礦稅

實業廳長張之漢氏以各礦區拖欠之稅欵亟應繳納，以符定章，若任其長此延忽，殊非所宜，特於二日通令各區礦商，務將欠稅尅日掃數繳清，不得再行延忽，致干未便（捷）

## 委定考查吏治委員

省長劉尚清爲澄清吏治起見，擬委派專員分赴各縣認眞考查吏治，藉資整頓，曾誌報端，聞劉省長業將該項調查員委定十五名，當於二日傳見，並派定某員調查某縣吏治，各該員刻正屏擋，日即行分途內出發，茲將各調查吏治員姓名及派定所查縣分誌下

| | | | | |
|---|---|---|---|---|
| 張維周 | 瀋陽 | 新民 | 彰武 | 法庫 |
| 申振先 | 遼陽 | 遼中 | 台安 | 海城 |
| 張鵠鈞 | 蓋平 | 營口 | 復縣 | 莊河 |
| 王富春 | 東豐 | 西豐 | 西安 | 清源 |

## 邢知事因搶案記過

省長劉尚清查東豐縣知事邢麟章對於該縣城內商戶三合祥之搶案，迄今逾限多日，尚未飭屬破獲，殊屬廢弛防務，亟應記過示懲，以戒將來，竟於月之三日令該知事知照，除先行給予記過一次外，並限十日內督飭所屬務將該案贓匪俱獲送究云

## 覆試生考期及居址

教育廳舉行師中學生畢業覆試日期已定於十七年一月四日，而各縣學生來省應試者其住址業經教廳勸定，於二日通令各縣校轉示各生知照，茲將各縣師中學生來省應試居址誌下（一）中學生住於第一中學（二）師科生住於第一師範（生）師範生住於第一師範（四）女子師範生住於女子師範校（五）各縣學校來省覆試學生均須赴指定地點報到，同時可搬入校內（賀）

## 王家裹任帥府諮議

前奉天警務處長兼警察廳長王家襄氏自解職後，即居奉寓，惟其半身病迄未痊愈，聞張大元帥念其舊日功績，特聘委王氏爲帥府諮議之職，以便遇事諮詢一切云（捷）

## 省署整頓各縣行政

劉省長對於政務力謀整頓，種種籌擬不一而足，茲爲整頓各縣行政事宜計，昨特通令各縣知事對於辦理地方上之政事得按照所定之方法認眞進行，萬勿標奇立異，致違定例，干咎仰即一體遵照辦理云（捷）

# 修正清鄉章程施行細則

第一條 本細則依據清鄉章程第三十四條之規定詳爲釐訂與本章程有同等效力

第二條 依本章程第十一條之規定各縣警甲巡緝隊及各駐防軍隊須服從清鄉局之指揮不得規避抗延違者得由全省清鄉局分別咨令或呈請從嚴懲辦

第三條 依據本章程第十二條之規定通匪犯如係爲匪拉線或指引途徑者應引用新刑律第三十條依治盜匪法第二至第四條之規定辦理

第四條 依本章程第十二條之規定濟匪者如係接濟匪人槍彈並爲相當之幫助應引用新刑律第三十一條之規定論以從犯依懲治盜匪法第二條至第四條規定之刑減一等或二等

第五條 依本章程第十二條之規定窩匪者如係窩匿匪徒得依新刑律第一百七十七條之規定加二等處罰之如係寄存收買牙保或抵當匪贓者得依新刑律第三百九十七條規定加二等處罰之

前項規定匪人之家屬窩犯者亦同

第六條 依照本章程第十五條之規定清鄉初審機關對於清鄉案犯應採證據主義證據確鑿特即判決

第七條 清鄉專辦遇事機緊迫時得派臨時偵查員事竣撤銷

第八條 巡緝隊對各縣防緝所有食宿等費應由該隊隊長於緝捕費項下公平酌給不得累及居民

第九條 依本章程第十九條之規定清鄉總局依照編查戶籍辦法及取締民槍規則須發各縣責由各清鄉專辦飭屬切實辦理

第十條 依本章程第二十三至二十五各條之規定應由清鄉總局與警甲主管機關商酌行之

第十一條 依本章程第二十七條之規定派員複查時各縣警甲將一切薄冊立時交出以憑查考不得假詞延宕

第十二條 依本章程第十七條之規定呈訴之案經上級官署認爲理由充足准予覆審者原審官員應行迴避

第十三條 依本章程第十一條之規定各縣清鄉專辦及警甲同負清鄉之責自應切實辦理並應就警甲抽調若干名專司巡緝以免呼應不靈之弊仍應將抽調官兵名額呈報總局備查

第十四條 依前條規定各縣毗連地方得由各清鄉專辦商定聯防辦法遇有匪警不分畛域協力剿捕其會哨聯防之區域及官長姓名警甲人數幷應繪圖列表呈報總局備查

第十五條 清鄉案犯從刑部分均應依刑律第四十六至四十九各條之規定辦理

第十六條 依本章程第二十六條第一項之規定匪人父兄對其子弟爲匪不即報告者得處以百元以下二十元以上之罰金其意圖得利而故縱子弟爲匪者得處以五百元以下一百元以上之罰金因而得利者并科以所得利益五倍以下一倍以上之罰金

第十七條 依本章程第二十六條之規定互保各戶對於互保之人爲匪不即報告者得科以五十元以下十元以上之罰金

第十八條 依本章程第二十六條第二項之規定匪人經過或宿住不即報告者得科以三十元以下五元以上之罰金

第十九條 前三條所處罰金無論總局及各縣均以三成充賞原辦人員以七成解省長公署作爲清鄉經費

第二十條 清鄉案內沒收贓物無主認領時得立即護價分別留解充賞留解辦法如左一由清鄉專辦破獲之案以五成留縣二成解總局三成解省長公署由其他機關破獲之案亦同二由總局破獲之案以五成留局五成解省長公署

第二十一條 依本章程第五章之規定關於清鄉人員之獎懲得由清鄉總局分專案彙案兩種依左列標準定之

甲 應專案請獎者如左
一 清鄉專辦任事勤奮所屬境內匪患一律肅清者
二 殲滅大幫賊匪或當場擒斃首犯者
三 訪獲著匪或積盜犯者

乙 應彙案請獎者如左
一 拿獲盜匪較多照章記功者
二 對於境內盜匪登時擊獲過半或限內悉數緝獲者

丙 應專案呈請懲戒者如左
一 故縱盜匪或收受賄賂及誣陷良民者
二 所屬員役勾通盜匪毫無覺查者
三 對於防剿清查等事玩忽延宕者
四 境內發生盜匪匿不呈報者

丁 應彙案呈請懲戒者如左
一 馭下不嚴釀成事端者
二 辦事敷衍者

第二十二條 本細則如有未盡事宜得由清鄉總局隨時呈請修正之

第二十三條 本細則自公布之日施行（賀）

## 法庫警甲所長委定

鐵嶺縣警甲所長徐東藩調省另委，遺席調法庫縣警甲所長陳彩章接充，曾誌前報，聞所遺席警務處長陳奉璋因職關重要，不便久懸，當於月之三日委定前任義縣警甲所長鄭奎武爲法庫警甲所長云（賀）

## 禁止夫役擅着制服

上將軍公署代理總司令臧式毅以現在省垣軍政機關之夫役車夫等多有身着軍服赴娼窰戲園滋生事端，亟應查禁，以正軍譽而保治安，當於月之三日分令軍警憲各機關首領轉飭所屬嚴行查禁，夫役車夫等身着正式軍隊服裝，倘有不從，即行送署以冒充軍人罪處罰云（賀）

## 輯安請准防穀出境

省署輯安縣知事劉天成呈謂縣境報食缺乏，實堪憂慮，勢必禁粮出境以資維持，茲擬於十二月十五日起實施禁粮出境，禁運之粮類以高粱苞米谷子爲限，業將防穀禁運辦法擬具，幷請鑒核等情，經劉省長查核可行，應准照辦，於昨令飭知照云（飛）

## 清丈局一科長易委

奉天官地清丈局董總辦以該局第二科長另有他就，呈請辭職，業經照准，所遺之缺關係重要，未便虛懸，特呈准上峰委任孫榮亞代升充，以專責成，聞孫氏奉委現已到局視事矣（捷）

## 京奉路在奉設機廠

京奉鐵路局長常蔭槐氏近查本路從來購入車輛，除由唐山工廠裝配外，而關外向無工廠可修裝車輛，茲爲便利製造計，特在皇姑屯保擇適當地點一處，現正從事建築各存放機械樓房，規模極爲宏大，實爲奉省二偉大機廠云（生）

# 劉省長晉京預聞
## 庫欵不足籌措維艱
## 謁見大元帥請求諒解

張大元帥頃電令東三省官銀號火速籌集現大洋若干萬運交軍事部需用，官銀號總辦彭賢接電後即謁見劉尚清磋商籌欵計劃，劉氏因省庫存欵不足，碍難遵命，擬於月之十日晉京謁見大元帥，稟陳欵項碍難從命，並請求諒解，所遺職權委政務廳長闞定保代拆代行云（賀）

## 教育廳通告寒假期

教育廳長祁公亮以本年寒假日期在遵函應規定，以便通令各校遵行，茲已擬定本年寒假期由十七年一月四日起至二月十二日止，十三日一律上課，除將假期呈報省署備案外，並通令各縣教育所長轉令各校遵照云（賀）

## 查禁毒質藥丸

奉天省會警察廳長張樂三氏於昨二日特通令第一二三四五六各區署查禁中外奸人出售嗎啡紅白藥丸等毒質，一經查出，立即將售賣人解廳嚴重懲辦，以防流毒於民間云（飛）

## 交通委員會將開會

省城交通委員會會長劉尚清氏因近來各路所交請議之案件甚夥，加以關於整頓交通各問題亦須及早表決，是已定於本月十日在會召集各委員及各路代表開會討論云（飛）

## 太田地方所長到任

奉天滿鐵地方事務所長平野正朝調任大連，遺席調委安東地方事務所長太田氏升充，曾見各報，聞太田氏奉委後，即將一切事宜交代完竣，於月之二日午前七時十分乘安奉車來奉履新，預定四日拜訪中日各機關首領云（生）

## 外部飭報交涉統計

奉天交涉署頃奉外交部令開畧謂，本部第七次外交統計業已編竣，而八次者亦函應續編，令仰該員將本省辦理各項交涉之概況及居留本省之外僑實數暨發給華人或外僑之護照數目及雇聘外員之實數，查明列表，務於本月終呈送到部，不得延悞云（賀）

## 東鐵教權問題
### 現已根本解決

東鐵教育權解決辦法已畧誌前報，關於此項問題迄至日昨始行解決，由華方代表傅義年，東鐵代表郭蓋爾兩理事正式簽字，其解決辦法係路立學校經費仍由東鐵撥付，數目爲年支二百四十萬金盧布，華俄學校各半，至於規定管理之細目，日內即將公布云（心）

## 駐日新俄使將過哈

駐日俄使已經俄政府調換，日前過哈去俄等情已誌前報，繼任駐日俄使業由俄政府派定多洛牙諾夫斯吉，聞多氏預定於本月中旬到哈轉道履新，並聞該氏現年四十七歲，曾在勝得堡陸軍砲科學校畢業，嗣又入某地夫理教大學畢業，當帝制時代從事於革命，亡命法國有年，故熟諳法語言，爲蘇俄之經濟家，革命後歷任商業局長等職，現任貿易商業銀行副長之職云（心）

## 商埠地擬設自來水

商埠局局長韓麟生以埠內商民日增，家屋櫛比，故對於埠政之設施亟應發展，茲聞該局決定仿照城內市政規定將埠政大事擴充，除整頓路政地畝教育外，並擬籌辦自來水以供民生云（生）

## 江省騎兵維持省防

黑龍江騎兵十二團全部奉調來奉維持省垣治安，曾誌前報，聞吳興帥爲鞏固省城治安起見，乃於三日命該團長每日晚間派兵二百名，分爲六組，分赴各城門邊門內外遊巡偵查宵小，補助警憲之不足，另派步兵二百名分在各城門邊門値崗，專司檢查往來可疑之人，每晚八時出發，至十二時回營云（賀）

哈爾濱

# 蘇俄對東鐵計劃
## 莫斯科組織委員會
## 拉謝維赤亦參與籌謀

東鐵俄副理事長拉謝維赤回國之舉動及其在俄京提議關於東鐵之新計畫各等情已詳誌本報，關於拉氏去職之說已見消滅，惟其所以不能立即返任者亦有極重要之原因在，茲據俄方消息，蘇俄政府爲計畫東鐵事宜，在莫斯科設有評議會，此項特立機關之主要人員皆係蘇俄政府之一等人材，最重要者即加拉罕、謝列希良闊夫、前任東鐵局長伊萬諾夫等，惟近得俄京消息謂該評議會大體已有更動，代理外交委員長謝列布良闊夫因有不滿俄政府之表示，故現已被革除黨籍，由評議會委員一職當然亦連帶去掉，伊萬諾夫已自動去職，故該會現僅有加拉翰與古北牙克工人，東鐵副理事長拉謝維赤抵莫後曾向該會將東鐵之近況詳細報告，除前次報載各項提議外，幷與該會當事者對於東鐵另有所計畫，現正在積極進行之中，俟有具體辦法即行返任云（心）

## 于股員領去棉軍衣

法庫縣警甲所長陳彩章前派總務股員于卿山來省向警務處服裝廠請領棉軍衣六百五十套，羊皮大氅三百件，茲已照發，該員當於二日代警士十名押運遄返法庫任地，以便分發各區所警甲官兵着用云（賀）

旅順

## 廣瀨局長去職
### 官界贈送紀念品
### 財團理事長易人

近日大連田中署長、旅順藤原警長與關東廳內小川、大場、藤田、竹內、安藤、水谷等各課長大桒發起，擬將徵求各廳員意見，共爲廣瀨前局長贈紀念品云（三）

日本恩賜財團兒童獎學資金及兒童教化事業獎勵資金等之理事長

## 民署檢查屯行政

旅順民政署將於月之五日起至二十日之間派員赴管內各會檢查行政，茲特將監查日程區域錄左

| 會名 | 起 | 止 |
|---|---|---|
| 水師營 | 五日 | 六日 |
| 三澗堡 | 七日 | 八日 |
| 方家屯 | 九日 | 十日 |
| 山頭 | 十二日 | 十三日 |
| 王家店 | 十四日 | 十五日 |
| 營城子 | 十九日 | 二十日 |

（三）

長春

## 兩要人之來去

吉林全省警務處長王寶善氏前爲恭祝張輔帥太夫人之壽辰躬親赴奉，已屆星期之久，查該處長於日昨下午八時二十分由奉到長，略事休息，於今日上午九時遄返吉林本任，又駐防農安縣東北陸軍十六師騎兵十四旅旅長楊遇春氏頃因某項要公，於日昨來長，暫住於頭道溝日本橋迪大世界旅館云

## 江省軍官赴奉

黑龍江省東北陸軍第十八師上校參謀長兼陸軍官養成所長梁鴻藻，中校副官中羽，少校參謀董敏修，均於今日下午六點三十分由哈爾濱到長，換乘滿鐵急行車赴奉天，又黑龍江陸軍第一補充旅三十八團第一營々長田永海於今日搭乘滿鐵急行車直去奉天，轉道黑山本籍，又呼倫貝爾鎮守使署副官長陳慶魁於今上午七時由奉天到長，轉去哈爾濱云


## 大連山東同鄉會募捐通啓

逕啓者，山東難民自春至今由大連經過者不下六十餘萬人，刻下仍屬源源而來，其困苦顛連之狀，屢載報端，勿庸多瀆，茲以隆冬將屆，時難民救濟會於九月間實行截止，敝會仍向滿鐵會社三次請願，復蒙該社慨示允准，照前減免車票，更展期六個月，以來年三月底爲限，惟此救濟之費需欵孔亟，除演義務戲收入萬元暫資接濟外，仍乞四方仁人樂善君子慨解義囊，破格捐助，俾此遍野哀鴻，胥免窮途之苦，早遂謀生之地，實惟功德無量，敝會同人無任公懇之至

收欵處 本會救濟部
後援者 泰東日報社 關東報社 滿洲報社

## 東昇園主人啓事

鄙人前在市內奧町開設東昇園飯莊，已達二十餘載，承蒙各界諸君格外惠顧，無任感激，今秋因房東改修樓房，不但客廳廚房均遮黑暗，並且不體商艱，房租暴漲，是以生意無法，前圖損失之鉅，可想而知，對於主顧異常抱歉，現下合併於西崗子支店內，惠我諸君祈大駕光臨，實爲榮幸

大連市小崗子大龍街十三番地
東昇園飯莊主人曲振東啓 電話六九七四

## 慶雲樓菜店新添烤鴨啓事

敬啓者，敝號自發兌登瀛閣全盤舖墊及外欠帳目以來，內容一切大加整頓，實爲商業競爭起見，把史將房間特別改良，油漆彩畫非常可比，顧客用品無所不備，妥客嘉肴，新添烤類，特此不惜重資聘請北京便宜坊超等名師，精藝無雙，燒烤薰酥現已出品，烤鴨 烤雞 薰雞 醬鴨 備子鷄 鮮魚 醉鯽魚 扒燒肉 燒肉 燒羊肉 醬肉 香腸 純粹自製，味美異常，務希中外各界惠顧諸君光臨嘗試，方知不謬，恐未週知，特此廣告

大連浪速町六十番地協茂盛對衚衕內
慶雲樓謹啓 電話七二七一番

# 項聞

## △巡官請假赴鐵▽

(長春)警察廳直轄第一區七馬路分駐所巡官王殿華氏少年英俊頗具長才辦理案件素稱勤勞前爲破獲亂黨宣傳赤化機關曾經修廳長彙案保薦警佐並蒙吉林省長公署給予警察獎章已往詳情疊誌本報玆聞王巡官日前因事請假返里假滿未歸風傳王殿華氏現已謀就鐵嶺縣公署外交員及兼任縣城警察區長之職未知確否云

## △儉獲馬匹送署▽

(長春)新市場住戶孫振中於月一日午後三點時在新市場內撿得栗色客馬一匹因無主認領當即送交二區新市場分所由巡官于永興暨訊當即將馬送交二區總署招領云

## △姦夫淫婦判罪▽

(莊河)俗語歡樂場即是非坑洵不誣也近如本城北頭村警察第一區所管轄有岫籍李姓因避匪難遷莊之蕭氏姿色可人秉性淫蕩嫌夫幼弱與楊某勾通成奸同眠同宿儼同夫婦月之二十號李觸楊怒蕭却阻取偏袒被毆適被警士巡邏闖遇追究根底捕送案嗣經庭訊判結楊科罰八年徒刑蕭三年徒刑可謂天網恢恢疏而不漏云(允)

## △胡匪燒房洩忿▽

(岫巖)本邑東二三區一帶自春至秋胡匪往來盤踞如入無人之境已迭見各報頃據二區來人云該區紅旗警子住戶沈明巒子樓住戶白文治炮台溝住戶張洞三明家前被搶匪通天好等動捐鉅砂若干該戶等家道均不甚殷實而辦錢無力遲延日久致觸匪人之怒將該戶等房子共十四間完全焚燬糧石物什俱受若干之損失人口幸於事前遷城得避云

## △又出一起搶案▽

(公主嶺)本鎮德聚恆糧米舖被搶及破案等情已誌本報將及旬日又出一起搶案十二月一日廣成永糧棧櫃夥某隻身獨行於極東橫頭地方被胡匪刼去金票四百元胡匪二人一持手槍一持木棒將該櫃夥頭部打傷但不甚重時在下午三四點鐘時分未識此案否能破獲(盧)

## △教薪改現消息▽

(公主嶺)懷邑教育界教員薪水增加問題雖經趙監督張所長屢次呈請迄無明文證實但據主管機關傳出消息者憲業已照准趙監督張所長素重教育品學兼優爲教育界最所敬仰以故未若他縣有以教薪問題釀成罷課風潮頃聞教員薪水有改發現洋之消息如果成爲事實是惟教員生活得以維持而教育前途亦能藉之促進(盧)

## △洛子園又歇業▽

(公主嶺)本鎮河南興業茶園地點既偏僻而河北日華茶園又爲其所以故一年之間屢行歇業近來錢法緊而毛且迭出搶案顧客星稀勢不得不歇業云(盧)

## △熱客爲妓贖身▽

(公主嶺)本鎮河南西若里三等妓館吉順堂妓女美容近與王某從良王某錦西縣人開以營商爲業與該妓結不解綠遂以現洋五百元爲之贖身納作小星以享艷福或有說贖身係現洋七百元云云(盧)

## △派醫診察教員▽

(旅順)關東廳學務課當局特派學校衛生官武田氏於月之一日二日五日之日三間赴大連管內診察其各地之普通學堂教員之身體健康云(三)

## △將校參觀戰蹟▽

(旅順)朝鮮龍山駐札日本陸軍第二十師將校四十餘名於月之一日來旅觀覽日俄戰蹟於二日晚即乘列車北上云(三)

## △新興貨眞價廉▽

(旅順)朝顏町鞋帽化粧品店新興號自今正開市以來生意逐漸發達蓋其執事經營得法店員待客有方是以能若斯發達之速且貨眞價廉而能守信用云(三)

## △警察軍衣未發▽

(蓋平)本邑警察所春秋二季更換軍衣近因警款滯塞迄今尚未發下一般崗警當此寒天夤夜勤務北風吹動均瑟帶菜色雖長官加矜實屬警款不足之故耳

## △高警學員起程▽

(蓋平)本邑警察所玆奉處令飭選送幹員一名來省轉送北京高等警官學校肄業以資深造高學本所長查所內會計員薰光普少年英勇精明强幹甚堪造就於月之一日着該員帶文乘車赴奉警所仍發給巡官薪餉云

## △商號均忙年貨▽

(蓋平)本邑地居中區商賈固屬興盛而春夏之間實項均係中常一年餘利即在此幾月之中距邑稍遠者均來城爭先恐後辦買年貨車馬盈街人聲鬧襍東街之恒昌德南街之德生利者係襍貨商均忙碌年貨各家店員幾無宿食之暇云

## △粥場餘欵用途▽

(蓋平)本邑春季米珠薪桂難民嗷集之時經石縣長發起諸大善士傾囊捐助設立粥場業誌各報結束分該粥場尚餘欵三萬餘元石蓬瀛縣長擬以此欵在西城外購地數畝作爲公共遊園而期與通地方又有提議將此欵作爲貧兒學校基金者此二說何能實現容訪再誌

## △榮芬接來新妓▽

(蓋平)本邑東關榮芬書館前搭住之雪櫻紅寶二妓嗣後死亡從良均皆脫離彼之女拿班正嘆貿笑金無取之時偶自大連新到娼妓寶卿一般護花者雲集捧場而該書館之營業因之一振云

## △貧兒校董熱心▽

(蓋平)本邑貧兒學校成立以來成績甚爲優良雖是校長辦理得法而亦係諸紳商助欵踴躍之故近聞諸紳商又將募欵捐助以作學校基金藉資發展

## △平康分所會議▽

(蓋平)本邑東關一面街(康里)警察分駐所巡長馬壽山近奉本區訓令招集屬內娼窯齊至該所特囑各娼窯此後如有纖店妓女來去應得分明留客宜詳細究查對於買賣人口更宜禁止云

## △賣煙員之盡職▽

(蓋平)本邑英美煙公司先前雖有特買代銷然終未見若何起色嗣經該公司特派職員張宿源君蒞蓋自行創辦設立樓房而每月銷路亦一漲千里又該公司之牌口早爲吸戶所贊許雖如此亦係該張君辦理之得法也

## △布玉琴移幟矣▽

(蓋平)本邑一面街玉琴書館布玉琴近因營業不佳另移南頭往仙堂新交舊雨均臨捧場車馬水龍幾穿門限然該妓再無惡魔侵入事由定能良好云

## △城內暗娼何多▽

(蓋平)本邑東關一面街娼妓營業當秋冬之間絲客雲集而彼等亦借此可博得多數賣笑金近來城內暗娼林立宿食資費亦甚廉賤據某之調查明者爲十七家暗者亦超過百家有餘不但因之納捐娼妓事由均受影響而地面治安亦有關係在理者應詳查戶口以保治安而防未

## △前月郵件概數▽

(海城)本邑中華郵務局自前局長郭樹藩撤職後經總局特委劉廣文氏爲海城郵務局長劉氏自接職以來對於郵務之整頓孳孳惟日不足頗博地方人之好評玆將該局十一月份郵件調查於左平常郵件五萬二千餘掛號郵件兩千二百餘通小包郵件統計八百餘件云(靑)

## △領飯貧民激增▽

(海城)西門外新設之直魯難民救濟所自開放以來每日人數不下三百名至本月三日連外省及本城者統計約在五百名之譜人數如此激增恐有僧多粥少之虞故一般善士擬籌畫一妥善方法以善其後云

## △大觀園又開鑼▽

(海城)邑火神廟街大觀茶園曩因經濟關係掩旗息鼓者業經半載玆邑人呂子善尹百和等以今歲年景豐收冬季生意尙有希望遂備欵聘請著名坤伶李翠仙等於一日晚登台奏技云

## △一區力崇清潔▽

(開通)邑內第一區警察區官彭雨村巡官徐士良二君於整頓冬防百忙之際猶能分其緒餘崇清潔見街巷兩旁穢物狼藉乃行家喻方曉嚴禁止指定地點樹以木標此外餘地一概不得傾倒以顧公共衛生該區巡官謂可所見殊徵矣

## △主任惠及學子▽

(開通)邑地方公欵處主任陶質庭宅心正大慈善爲懷因邊昭又桑梓第七校之學生多爲貧家子弟無力上進情殊可憫乃慨然資助以濟書火食宿諸項獨爲擔任書籍不足亦爲供給斯眞不愧校董者語云積金遺子未必能守積書遺子未必能讀何若積德乃子孫長久之計吾於陶君此舉云(然)

## △推廣印花銷路▽

(開通)邑第一區巡記長孫樂三氏靑年卓拔動慎有爲前爲推廣印花稅之銷路特向王縣長遞呈請示其原文畧謂印花爲國家特稅省令春秋檢查如有偸漏認眞辦以故眼章貨票白契文約例須粘貼法有定章也而保清切結尤於粘貼遼邊道屬比比皆然惟吾開通獨見遲鈍警中案內之保條切結槪屬闕如稍重雜返際得反多殊爲有乖特稅開塞銷路也恭請俯允以廣銷路而符定章等語皆中肯要縣長動容行將依照實施以裕稅源如孫君者熱心公要志懷鳴鵠力排衆議可風世矣

## △逐日講授警章▽

(開通)邑警察第一區分所新奉所分對於在職全體長警刻正逐日講授警章所有課程多由巡記長孫樂三氏分擔備亟勞瘁不以爲苦灌輸智識時刻督勉其謹慎有爲竟已聞達上峰矣

## △滕六二次紛飛▽

(安東)本年自入冬以來多行春令大氣反常以致溫度並未減底暖若三春上月二十七日降小雪一次同時溫度隨之減低朔風怒號地結堅冰未幾溫度恢復原狀溫暖如常詎於本月一日上午陰雲四合六出二次飛花及至停午雪止天亦漸晴溫度雖畧低但朔風吹不寒耳然以往年之氣候較之則此時早已在冰天雪窖之中矣如以節氣推測多行春令吾人雖不感受寒冷之疼苦然亦殊不相宜云(康)

## △水警槍決胡匪▽

(安東)水警廳前次查拿海盜李景文一名訊供曾擄票勒贖等情不諱當經該廳呈請省署核示去後月前二十號該廳已奉到省令着將該犯就地正法以昭炯戒等因當經提訊驗明正身綁赴八道溝刑場鎗決在案示衆云

本埠水上警察廳於日前三十日奉上將軍公署回電鎗決盜犯李景文一名等情已誌於前該犯現年五十歲係山東平度縣人素以苦工爲業其族侄某山曾在奉天東邊道帶爲匪首該犯本年由原籍來投入其侄幫內爲匪因年老不能外出專在窰內看票其時有臨江鄉農某乙被綁勒限贖票愈期三日該犯將鄉農之左耳割去嗣綁農逃出匪窟恨之刺骨詎在臨江相遇乃追踪至安該犯擬歸里由浪頭登輪之際鄉農告水警乃將該犯捉獲以致伏法報可謂天網恢恢疏而不漏云(康)

## △注重外人游歷▽

(安東)縣公署頃奉奉天交涉總署令開查外人來省所持護照游歷者日益繁增是以對於外人出入縣境亟須隨時認眞嚴令其護照有無塗改冒頂之弊並須嚴加監視其游歷之人不准測量地勢及攝照相片等事免滋流弊勿稍疎虞云

## △汽車軋傷行人▽

(哈爾濱)本埠道裡特區地方審判廳承發吏劉品三之第九一六號營業汽車於本日(一日)上午在中馬路將行人王金堂(保南四道街永泰隆老客)左腿壓壞當經該管警察將司機人梁起發捕獲連同帶累復將受傷人送至濱江醫院醫治據醫官聲稱軋傷甚重恐難保性命云

## △贖身未遂服毒▽

(哈爾濱)松江八雜市三條胡同門牌二三號娼妓王玉文年屆花信籍吉林依蘭縣因家境不支故落水爲娼樹幟於本埠今春結識本埠六道街潤身泉澡塘作上活工人吳某已結不解之緣吳某擬以二百金代其贖身奈鴇母不允該妓以無出頭之日甘歇以情殉客於廿日晚服有劇烈毒物即時斃命經檢驗訖並將其領家鐵成儉客人吳桐林等併帶嚴偵訊似如此之妓女因從良未遂甘愿以身殉客亦烈云矣(貞)

## △百物又行漲價▽

(西豐)時局不寧雲雨反覆金鈔行市節節暴騰風聲所播鈔票大行昂過一千一百一十之多於是市間百物相率漲價日用之品如柴米油鹽肉布傢雜品等類無一不貴立竿見影嘻大好東省亦困於金融窘迫貧民將何以生耶此西豐一邑云然乎

## △粮車未見多上▽

(西豐)邑境古稱圍里荒僻之野開闢以來風尙依然收穫之後打場較遲開爲晚恒坐待大雪封河十臘固結後始打場赶集土俗如斯也因而粮車稀少不見多上本歲最盛期限約在夏歷臘月粮車始能擁擠惟目下粮行之起落純取開原站爲依歸商界處被動地點亦步亦趨爾耳

## △嚴禁教員停課▽

(西豐)邑教育公所長張羽田新近奉到省令郝教廳長深恐各屬教員玩忽教程輕易停課以致蹉跎光陰荒疎學業良屬有誤莘莘學子匪淺也老薪水不足儘可向各該縣長請求無庸示威罷工影響大局也合宜嚴禁以重教育等語張所長奉令通告毫無延誤云

## △煙禁極力維持▽

(西豐)邑禁煙局局長張耀東對於地方煙禁極力維持弊絕風清毫無阻趣上體張大元帥之意旨下拯黑籍中人之痛苦改過遷善潛移默化進籌有道事半功倍加以股肱得宜進行不怠入冬以來實施無替大見起色一日千里云

## △巡官代理段長▽

(遼源)四洮鐵路巡察第一分段長陳樹楨氏即奉局令榮升警務課總段長職後遺席事關重要未久便懸查有該段巡官高永緒學品兼優人極精明作事可靠向爲上峰所器重者遂以該君暫行代理尙有實任希望業于日昨奉到明文代理云(鳳)

## △鍾警務長勤能▽

(遼源)東北憲兵第四營十四連事務長鍾景雲君年少頴明幹練有爲前在洮南憲兵分所充差成績卓著經上峰查悉遂將該君調升爲該連事務長之職自涖任以來克盡職守黽伸弗懈値此青年力强時謹愼從事其前途發展眞無可限量云(鳳)

## △日藥銷售甚廣▽

(鄭家屯)大連滿洲衛生普及會生藥房幹事長日人高橋能克學問淵博人極幹練於昨協同繙譯員劉于敬携帶日藥數十種來鄭售賣當會同鄭驛華商會正副會長等在市面廣爲銷售查此藥創辦有年歷蒙官廳化驗有效尙有起死回生之效吾驛各界人員均爭先紛紛購買凡若保健長壽者可速備之以免有失良機耳

## △公學堂學藝會▽

(松樹)本驛公學堂長山路精龍氏提倡教育頗爲熱心於昭和二年十二月三日開催第二回學藝會函邀中日來賓及學生父兄不下百餘人諸生表演各科之成績莫不優良參觀者俱皆稱贊不置云

## △遼河封後便利▽

(通江口)本埠左濱遼河現值小雪已過北風凜冽以致遼河封鎖如十一月念九日即有行人馬車均行履氷往來因之交通甚爲便利云



# 調理內臟

人體百病大都起於內臟玆將內臟諸病略述於下

**滯積**

胃中滯積則食量大減腸中滯積則大便閉結

**百齡機**能導胃腸之滯積以藥力排除於體外使胃腸清潔免意外之病

**內熱**

胃部炎熱則燥渴而口臭肺部炎熱則咳嗆而氣喘肝經火旺則暴怒而煩燥

**百齡機**能清降內臟之虛火使溫和適體以絕病源

**濕阻**

內臟爲寒濕所阻口吐膩涎白痰而引起各病

**百齡機**能驅寒濕於體外保持永久之康健

百齡機更有極富之補力病則理之弱則補之故耐心久服病無憂試服一百瓶以後有意想不到之効力

(百齡機價目)(均按現大洋計算)

小瓶一元每打十元

大瓶二元每打廿元

東三省總發行所奉天大西邊門外 **九福公司**

大連分銷處 **華泰西藥房**

哈爾濱分銷處泰華西藥商行

各埠藥房均有出售

# 聲明丟失滙票廣告

啓者今有王興槐由撫松帶來福盛厚立十月二十六日十四號滙票一支計奉票一千四百元正係營口利豐德內寓福盛厚照付在途中丟失無論中外官商各界如有拾去者此票作爲廢紙特此聲明

本主人啓

民國十六年十二月一號

# 請看 吉准 辛醫 戒煙百補丸 靈效

夫鴉片之害人盡知之無如一染煙癖實難戒除者因無的確之藥也本醫戒煙百補丸經東省特別區警察總管理處驗准以來照法戒除不可勝數玆據泰來縣福源德燒鍋財東田克勤暨東縣警察所方後峯江省于金店稅捐分卡紀芳圃各君先後來函僉稱前因患病醫藥無效吸食鴉片聊解痛苦不料日久成癮欲戒無方前經友人介紹服用辛醫戒煙百補丸未及半月癮患戒清飯量增加面前色豐潤均係貴醫士戒煙百補丸之賜也敬備數語以表謝忱即候

代售處

哈爾濱道裏八道街大德堂　站振泰茂　萬增慶　下九台信和德　蔡家溝興發源　一面坡萬聚恒　三岔河成德泰　泉發東　米沙子站東興合　成德惠　安達

每兩定價大洋貳元叁角

總發行所張家灣 繼善藥房

# △民基氏大醫▽ △生各種良藥▽

△監督出保證▽

現任奉天突泉縣監督張步瀛氏曾將民基氏各種良藥令該縣中西醫士化驗並令試用多次確悉神效異常特爲保證有確效以勸購者

○民基氏戒煙丸○

△吸阿片人敗家亡▽

阿片嗎啡乃喪身敗家之利器不但難忌而且易犯是以用心不誠及忌法不良也諸君請念自身之資財及子孫之衣食可以誠心忌爲最善即服用民基氏戒煙丸是也請用有限之金錢購買一試效驗確實毫無痛苦可以平安迅速戒除且不再犯

△千七百餘人來函道謝▽

民基氏大醫生以十數年之研究完全採取西洋藥料配製民基氏戒煙丸發行六載以來曾經購用戒除者數千人千七百餘人來信感謝容後擇要公布之藥性平和不吐不瀉歷經各醫士之證明確係濟世活人之良藥救苦救難之菩薩也存貨無多購求從速

△購買及服用民基氏戒煙丸之便利▽

民基氏戒煙丸分兩種盒專爲試驗確效否之便利起見內入二十六粒現大洋一元大盒三元入九十粒、各大城鎮代售一般成藥處多有代售、無處購買請將欵寄奉天總行、一盒郵資一毛多則二角、請用掛號信丟失本行負責、法按吸煙之次數、約前一時許服藥丸數癮之輕重、不同增加之、輕者大盒一打完全戒除、重用三日後癮即輕快、諸君速試之也可

世風不古信義淪亡、售藥者光怪陸離、有信用者固多、欺騙者亦復不少、以致購藥者無所適從、即以戒煙藥而論、世間售賣者何多而大多數用類似阿片之毒質配合服用之後、毒上加毒癮上加癮甚有較阿片癮爲尤重者對於阿片之毒質能戒除者少

民基氏大醫生本諸戒毒之原理、採西洋藥料之純精配製民基氏戒煙丸、專戒阿片嗎啡之毒質、而使吸煙者體質純潔、恢復健康後、對於阿片煙即生憎惡之心、因之可保無再犯之虞

**育乃精** 功效 固本壯陽、添精益髓 滋陰補腎 主治 對於陽萎不舉有特效 價目 現洋一元八角一律八折半打九元郵資不另收

**本生補** 功效 爲補血强壯藥 主治 貧血虛弱病後虧損 價目 現洋二元二角半打六元一律八扣郵資不收

**二重膏** 功效 能變換血液之分配 主治 婦女經血不調白帶久不受孕 價目 小貼現洋六角大貼一元四角不折不扣郵資二角

**搜毒丸** 功效 清血解毒强壯身體 主治 梅毒之各種病症 價目 小盒現洋四角大盒二元二角一律八扣不收郵資

**疥癬膏** 功效 善能殺滅毒菌虫 主治 乾濕疥癬疥毒一盒立效 價目 小盒現洋二角大盒五角不折不扣郵資一角至二角

**肥治水** 功效 消除過多之脂油有益無損 主治 身體過肥胖者漸々收效確實 價目 現洋一元六角々折不扣郵資二角

以上民基氏六種良藥由奉天商埠民基氏西藥商行獨家經售直接購買可也另有詳細說明書函索付郵票四分即奉上不誤通信購買請掛號如手失由本行負責函購原班郵件不誤

外埠有欲代埠以上六種藥者請函商惟須現欵交易否則不覆

奉天商埠地北市場

**民基氏西藥商行啓**



# 訃

不孝男賢泌等罪弗自殞禍延

顯考 追贈勳三位國史舘立傳 給治喪費五千圓派員致祭 特頒誄詞勳懋傳何匾額一等大綬嘉禾章一等文虎章二等大綬寶光嘉禾章

特任內務部總長奉天省長奉天財政廳廳長署奉天民政司使奉天警務處處長兼省會警察廳廳長署奉天興鳳道候補知府署鐵嶺縣知事補用知縣保選府經歷歷充東北大學校長煙酒公賣局局長印花稅處處長東三省官銀號督辦興業銀行監理東三省官銀號監理官奉天全省官地清丈局督辦東三省屯墾局局長奉天省城稅捐徵收局局長長牛海稅捐徵收局局長遼康稅捐徵收局局長省公署民政科兼禮學科參事兼秘書奉天軍械局局長警務處總稽查奉天中路巡防管帶官遼陽警務學堂教授兼宿舍監督遼陽警務長歲貢生王府君岷源公諱永江痛於中華民國十六年十一月二日即丁卯十月初九日子時壽終正寢距生於同治十一年正月初九日寅時享壽五十有六歲不孝賢泌等均侍奉在側親視含殮即日遵禮成服奉父命諏日扶柩補營安葬叨在

友世寅年鄉 誼哀此訃

聞

十二月七日即夏歷十一月十四日　禮成 祭主 開弔 禪經 道經

十二月八日即夏歷十一月十五日　開弔 伴宿 禪經 道經

十二月九日即夏歷十一月十六日　吉時發引 吉時安葬

孤子賢泌(賢濰 賢滂 賢淵) 泣血稽顙

齊衰期服孫(延譯 延仁書) 泣稽顙

期服姪賢澎 泣稽顙

功服孫 廷麟 拭淚頓首

喪居奉天金縣西門裏本宅



# 長春商埠大馬路 中西大藥房 遷移並十週紀念贈品廣告

## 大贈品限期二十一天

本藥房自開辦以來已十載於玆所售各種藥品於補助造化之中兼寓濟世活人之意品料眞實價格公道久爲各界諸君所公許祇以舊址狹窄在商埠大馬路西世林祥南首建築新式樓房門面寬敞以資利便定於十一月初五日遷入交易又値敝藥房十週紀念由遷入之日起凡購貨在十一元以上者皆酌量敬予贈品藉以酬報諸公惠顧之雅意恐未週知特此佈聞今將贈品列後

**購買**

一元以上至二元送手巾一條

二元以上至五元送手巾一條美人圖一張

五元以上至八元送手巾二條美人圖一張

八元以上至十元送手巾二條美人圖二張

十元以上至十五元送手巾三條美人圖三張

十五元以上至二十元送手巾四條美人圖四張

由此以上足五元者照加送手巾一條美人圖一張

所贈之品祇限於門市零售舊址之支店及批發恕不贈送

長春商埠大馬路 日長電話六百〇四番 **中西大藥房謹啓**

民國十六年陰歷丁卯十一月初五日



# 緊要聲明

啓者民婦趙王氏本一介女流當年四十四歲於民國十三年春改嫁于小孤山會趙家屯南砬子趙永和爲室過門來夫婦亦甚相得忽于昨以氏之不能生育竟爾反目即擬逐之出且更暴戾由是朝閙夕楚氏忍受之如飴惟有衾影限淚自嘆一生命薄耳詎于今秋該永和愈甚之其棍捧交加迫逐尤爲不稍容緩直打得身無完膚遍體鱗傷氏尤無二意現已起有診斷書委任律師與趙永和起訴于金州警務課且由深澤理薛隆堂劉家讓各承辦人等要求慰蠟生活費土地三日前已允諾立有契約存證迨過冊登記時趙忽變前議決定不能登記云云現在庭縣中想賢明官署明鏡高懸尤以人道懷惟期促趙早爲登記冊俾氏不至委于溝壑則感德靡涯矣特此聲明

金州管內閻家樓會趙王氏謹啓

新開 **九章綢緞莊** 杭州分此

歲暮大賣出

各貨照原碼打八折

十四天

批發零剪 無任歡迎

大連市浪速町二丁目 雙泉堂西門對面

---

**先施公司**

雪花香

(說明)雪花之製採取上等物質香料配之成羔因其潔白如雪故稱之曰雪花而習俗相沿遂以羔而名雪花焉本公司不惜重資特聘名家化學師創製雪花香一種質美味香白雪之白蘭麝之香故名之曰雪花香以求名副其實敬爲諸君告各界惠顧請認明先施雪花香採買庶不致悞

各埠洋貨店均有批售

總代理 大連 協源茂 奉天 永吉祥 哈爾濱 謙和祥

營口先施化粧品有限公司支行謹啓

---

京都 **達仁堂藥鋪緊要告白**

我樂氏自前淸康熙壬午歲即設藥肆於京都大柵欄以同仁名堂藉表利世濟人之義歷二百載迨先大父印川公篤好醫學得秘方尤夥故所製藥品應治各症多有奇效用是同仁堂之名大著惜限於方隅道路阻隔購藥者苦之達仁感當世相需之殷承祖考利濟之訓爰於京津滬漢各埠用達仁箇人之名義設肆以應當世之求至藥劑之修合仍遵我同仁堂家傳秘方幷不徒飾外貌裝璜望之似不甚寶貴服之實效驗如神幷飲片一門尤加意研究一切遵用南洋置之北地允爲特色設肆以來於親赴各省購辦眞正藥料督工監製不惜資本精益求精因之達仁名堂藥品大受各界歡迎聲譽日起遐邇知名現以大連商埠冠裳會集流傾彥多卜居於此達仁爲便利顧主起見特再設達仁堂分號於奥町藉廣利濟而免阻隔因設備未周先行交易特此佈聞

京都達仁堂經理樂達仁謹啓

---

**補腎固精**

腰酸背痛是腎虛之兆

腎司排洩尿酸及廢料者也、腎虛則不能充分排洩、尿酸停積經絡間、時發腰酸背痛

雄殖靈 本是補腎聖藥服之當能立效

陽萎之嗣是精虛之故

雄殖靈 爲生精補陽之妙品、凡先天不足與後天斲傷者服之、力能恢復元陽、培補眞陰精髓日漸充盈、種子可立而待也、定價每瓶二元

東三省總經理 營口華孚行分售處各大藥房

---

旅客注意

大連市常盤町 **聚蚨棧** 電話五六九八番

本棧現將房屋重加修飾人員力行整理男女異室招待殷勤代理車船客票報關完稅遠近紳商請祈賜臨

---

**孟天成博愛醫院**

診察科目 花柳科、內科、外科、小兒科、婦人科、耳鼻咽喉科、特設、藥滌、水治電氣治療 梅毒有無診斷檢血、檢痰、檢便檢尿等應需又備德式法國製六〇六大藥針其他花柳病最新治療法並戒除多年鴉片嗎啡癮之靈藥

新設研究部

病室完備、日夜親自診治、入院隨意

院長 孟天成 日本醫學士 日冲飛那 日本女子醫學士 楊懿人 同啓

大連市小崗子宏濟街十二番地 電話長五四六七 六八〇九番

---

各省官署化驗立案中外醫官有效證明

感冒瘟疫腹痛癪聚

**平熱散 一粒丹**

農商部商標局審定註冊

安東瀛西大葯房 虔製 本舖

---

長春 **同濟新南貨海味茶莊啓事**

本號自開始以來專設批發一部自辦官燕銀耳海味茶腿龍井芽茶花彫紹酒價廉物美早荷各界贊許今爲擴充營業起見特在頭道溝吉野町四丁目十七番組織門市部添增洋廣雜貨佳製蜜餞糕點無論家常日用應酬禮品一概俱全自七月廿五開始以來辦蒙各界源源惠顧無任感激茲又辦到大批多各各貨如毛絨線及各種應時品粧化等定價克己如蒙光顧無不竭誠歡迎

經理課目
上海 家庭工業社無敵牌化粧牙粉
上海 邁羅公司各種罐頭糖果食品
杭州 杭州茂記茶場獅子峰龍井芽茶
錦縣 玉潤公司各種釀酒

支店敦化東大街 門市部謹啓

---

**協源茂紬緞莊**

又到大宗皮貨臨時特別賤賣及新奇紬緞大氅呢絨應用物品無不俱備定價一律從廉惠我主顧光臨從速是荷

大連市西崗街一二四 長話五七五九

---

戒除阿片煙癮 六百零六藥針 花柳病皮膚科 內外科婦嬰科 耳鼻喉科眼科

病室設置 入院隨意

**協和醫院**

大連市大龍街四十五番 電話四〇四二番

院長 劉景仁

---

大連西崗 **和盛泰綢緞莊**

屋宇華麗 貨物新奇

批發零售 無任歡迎

電話三〇四八

---

新年必需

啓者時至新舊年關在邇各印刷公司又至備辦名片之期敝念及此特由洋行運來各種製名片用紅白紙料所監製之各種名片非常精美而且價格底廉 行單樣本 俱各備齊函索即寄倘蒙各主顧惠顧是幸

文具洋紙印刷用品一概批發

大連市監部通 **天德信支店** 電話七三八八

---

大連 **同聚福紬緞皮貨店廣告**

種種皮貨破格大賤賣

本號近由西口運來各樣皮貨 灘羊猞猁猻獺 水獺 紫羔以及水獺帽貂皮帽 天馬 獾絨灰鼠 紅狐 大領綢緞氅呢嗶嘰無不俱全 惠我主顧分外歡迎

西崗街一三一番 電話七六五五番

---

久咳「傷肺 肺傷」爲癆

**凱輯氏久咳片**

爲現代預防肺結核之出奇拔粹一種良藥凡經服過者莫不交相贊美歷年得獲愈者之謝函數計萬份可見此藥之功績美譽確爲鷄群之鶴裨益社會良非淺尠豈牟利者可比耶謹將主治陳下

- 一治憂愁肺痛之咳 一治夜不安眠之咳 一治喉痛聲嘶之咳
- 一治童子百日之咳 一治老人虛弱之咳 一治胎前產後之咳
- 一治天將時疫之咳 一治四時感冒之咳 一治喉癢虛寒之咳
- 一治痰湧喉塞之咳 一治胸痛脅痛之咳 一治胃弱飽滯之咳
- 一治腎之肺弱之咳 一治酒色爲患之咳 一治多年不愈之咳
- 一發結核發現之咳 一治氣管發炎之咳 一治咯血癆傷之咳

一切日咳 夜咳 連聲咳 單聲咳 白痰咳 黑痰咳 無痰咳 唾血咳 破金咳 朝熱盜汗咳 心跳氣喘咳 雖最日久之纏綿咳症服之無不應驗如響是誠爲肺病之良藥也

價目試用包一角 中盒五角 大盒一元

各省各埠各大藥房均有代理設無處購買新將欵寄交

總發行所哈爾濱泰華西藥商行立即照寄

# 消閒世界
歡迎投稿

## 文苑

### 祝鍾曙同志四十初度 (仲樵坡)

良辰祝嘏愧知遲、願進華封酒一卮、道德文章同益壽、精神矍潤似南箕
其二
節如翠柏壽如松、松竹精華四十冬、更有梅花增五福、南枝歷歷放千重
其三
海上逍遙幾度秋、而今聲價遍瀛洲、風光畢竟連灣好、讀教先生摸建侯
其四
向陽嶺上笑紅梅、爲與先生祝壽開、富貴神仙多艷福、年年初度伴花魁

### 荷蒙大洪夫子寵召晉謁清齋飫聆教言更兼雅意殷摯歸來不覺依依近作一章聊當奉謝 (王琴舫)

先生桃李遍遼左、不向時流說善鳴、(先生曾官民軍後防兵站司令旋代理湖北教育司司長等職)豁達胸懷喜澹泊、清高心性懶逢迎、家藏書卷百城富(架插奇書全是新出版物 珍藏墨寶 胥爲古今名家)身臥雲窩萬事輕、更有令人艷羨處、書田無稅子能耕(先生令郎現年十餘歲有過目成誦之才)

### 偶成一首 (黃偉伯)

范陽雉堞(土旁)挖悲風、烈燄衝雲破火紅、摩壘熊羆空激越、守陴(邑旁)鶴鵲自豪雄、未能飛將從天下、徒苦疲兵穴地攻、鐵石人啼都下淚、髑髏夜哭雪堆中、夏口榜航輳輻揚、紅羊刧後轉荒涼、呻吟病倫鴻罹網、斥(足旁)弛狂奴馬絕韁、鐙火萬家空杼柚、煙波十里失帆檣、角守臺上中宵望、天際寒星尚吐芒

### 陸徵祥入山披剃記 (小可)

陸徵祥出家之地、在比國近郊之聖百六合道院、其地荒寒寂寞、沈沈如入墟墓、遊人偶一涉足、輒覺終日爲之不歡、聖百六合敎持戒特嚴、凡出家人、不得再有塵世間之錢財器玩、並不得接見親友、或與外間人隨意通信、陸所居僧舍極清苦、嚴寒不見爐火、除一榻一几一橙與一經典而外無長物、聞其離瑞士赴比國時、已將生平財物、悉數變賣、併湊現款、共得比金百五十萬佛郎、捐入敎會、不留分文、受戒之日、駐法公使陳籙、駐衞公使王廷璋、駐比使館王景岐公使以次全體人員、及駐荷公使王廣圻之代表王念祖君、或感生平知已之遇、或以歷年相處之久、聯袂蒞止、見陸鬚髮已盡剃去、默然無多語、惟行向禮堂時、告陳使諸人曰、「人生晚節最難、予從此下場、亦可謂之大幸」移時、主敎堂皇坐、陸跪其下、至於五體投地、示極端之崇信、迨主敎傳戒畢、陸膝行而前叩首致謝、主敎隨命左右去陸便衣、易以黑色之僧衣、此時陸遂長謝塵凡、不復與世人相接、昔日雍容壇坫之外交家、不料一轉幻間、已成秃頂黃面之老衲矣、觀禮者於此、不覺同時淚下、而陸夷然自若也、陸生平位望、不可謂不甚優隆、然陸知陸者傳言、每謂其一生抑鬱牢騷警出世人想像之外、今者陸離遠引以去、而外交界之著要人物、固以爲其人之道德與氣度爲矩範也

## 石角山房筆記 (二八二) (知非)

青島某號、專召住遠客、代客辦事、該號櫃政某素嗜阿芙蓉、一燈相對無晝夜、一夜正在大吸特吸之際、有一不識面者入、至榻前道借光、請賜吸鴉片幾口、以解癮、櫃政曰、此小事請便、其人即登榻燒煙、吸至四口、起而辭去、自是每日爲常、約三四日間、櫃政私謂、即係本號寓客、每日爲之、未免太不達事、於是詢櫃上夥計、櫃上所住之客、有著某色衣服、及某面麗者否、櫃夥遍查之、未有其人、櫃政由是心疑、至晚其人又至、吸食畢、方欲起身去、櫃政趁其不防、急以煙千子穿其衣、令弗得去、其人變色曰、君不欲吾借光、無妨明言、何以暗器傷人、櫃政曰、子勿驚、吾並無他意、只問子是人是鬼、實以相告、可也其人曰、事已至此、無妨爲君明言、但祈君勿驚懼、君曾記否、二十年前來此作客、作客者、無下落乎、即余是也余來此作客、同行數家、均寓此、因余購得木耳一大宗、頗能獲利同行人屢向余說、欲令余將所購之木耳、分半與之、余不應、最後欲分數包、余仍堅持不應、彼等怒、遂起害余之心、趁余夜間睡時、以大針刺余心中、遂致斃命、彼等見余死、即在院中夾道內、深掘一壙、將余屍埋於此、昔爲內道、貴號開幕、將內道改爲廚房、火爐之下即余所埋處、余二十年之沉冤、無處可雪、君能將余屍骨起出、重覩天日、則九原之下、感恩匪淺、言訖不見、櫃政思索此事、一夜未眠、聽更雞齊唱、東方既白、急呼廚夫至、使速作早飯、廚夫以爲商家開飯、均有定時、何故今必早開、豈有他事出門乎、櫃政曰、汝勿多言、速做可也、廚夫聆言、急添火、未幾而飯已做熟、前後食畢、櫃政令廚夫收拾傢具、將火炉折去、廚夫曰、此炉甚好、何無故折毀耶、櫃政不聽、分付急折、廚夫不敢再言、亦聽其所爲而已、折後令掘地、掘至五尺、不敢鹵莽、只輕々取土、掘之覺土堅硬、復力掘之、則見有屍一具、衣服而麗、與夜間對談人、毫無異、並未絲耗損壞、衆訝之、櫃政始以所見告衆、爲之市棺殮送、信於其家、後經傳聞、凶手已死、亡無餘、昭雪無從、第當日對談時未及問其陰間作何狀、是爲缺點

## 影界

### 在上海大戲院之所見所聞 (召勻)

我是最好看電影、自從上海大戲院設立以來、每逢換一個新影片我是定要去一瞧的、有時遇着觀客多的時候、你也買票、我也買票、眞是人山人海、都在門外擁擠着、但是賣票處的窗口不大、都爭着向裡伸手、該院賣票人手忙腳亂、大有應接不暇的樣子、好像銀行被擠發生兌現風潮似的我因爲擁擠的難受、就躲在一旁讓一般人買過票後、我再去買、可巧有一天、風又很大、的飛沙走石、等了能有十五分鐘、纔買票到手、這眞是花錢買罪遭、但是一心要想看電影、祗盼望能有滿意的影片來安慰我、那末這點痛苦、還算痛苦麽—我們華人在大連創設的電影院、屢起屢仆、即有數次、惟獨上海大戲院、竟能一天比一天的發達眞就是俗語所說「事在人爲」「死店活人開」、要知廣告術在營業中是最估重要的 該院能以利用廣告、又想出許多宜傳的法子、能以引起你看電影的興味、再有團體證、能以額外省費一賤賣主顧多」這也是俗語所說的、總是該院能以迎合一般人的心理、所以看電影的人們、一天多似一天、久而久之、就有許多人染成看電影的習慣、那末有這種習慣的皆是上海大戲院的常年主顧了、該院的營業越發達、則大連電影事業、越有進步眞是可喜的現象」該院內部、自大加刷新以後、倒也整潔、可是觀衆內中、不免有不守秩序的、譬如晚間定例、自七時半開映、在未開映以前、拍掌怪叫、等到影片映過幾本之後照例必須暑停幾分鐘、休養休養那知有這樣人、一時也不肯閑着祗急於接連往下看、就是片刻不停也不管、自已目力用不用休養所以急噪起來、拍掌……怪叫…醜態萬狀、討人厭惡、尤有一般人好念說明之字幕、高聲朗誦、益爲可憎、蓋字幕之用意、是使你得以了解銀幕中人之問答、及一切義意、並非請你來讀自已明白也就罷了、何必再出諸口、況且該院尚有說明人呢、再是每遇影片中、最有興味有性趣的表演、這時誰也很可拍掌、竟然有人狂擊棹橙、轟々之聲、震耳欲聾、也須是「拍案叫絕」應當這樣敲打、據鄙人看來、也不過是擾亂秩序罷了、總當力戒才好觀客內中、既有人作這種不道德的舉動、在該院方面、覺着很難發言規誡、不得已在銀幕上映出一段話來、勸告不要亂拍手、那知仍然一味亂拍、可說亂拍手的觀客們、不知自愛、但是該院隨後覺又映出自寫的一張廣告式的畫片來、上寫一個「靜」字、下面畫着一個蛙擄一般人、揣其用意是把在該院亂拍掌發聲狂叫的一般人、含有比着蛙在溝裡亂鬧的意味、果眞如此可把這般不守秩序的人們罵透了、是眞也罷、是假也罷、要知「衆怒難犯」該院可以把畫的這個蛙改換改換莫要引起人家的惡感、不然恐於營業前途最易發生影響、這也不可不注意的」

以上不過祗就我在上海大戲院所見所聞的胡亂說了一篇、不値識者一笑、但是觀客方面、務要處處加以自重該院方面、也要事事革新興利除弊、力謀發展、這是我所最盼望的

△千金美片今日開映。。。。。。上海大戲院日來爲順合觀衆心理起見特將珍珠塔前後二十大本 一次演完其座客之盛、已可想見、該院主任、又以重金在上海明星公司租得「眞假千金」美片一大部、業已運來、聞此片導演、係張石川先生、主演係宣景琳女士、并朱飛鄭小秋兩先生、其中趣緻、纒綿曲折、層出不窮、外有一團武術此無名英雄、別饒一種趣味、大受社會之歡迎、聞此片定於今日開演、一般有影癖者、聞之諒必如同雀躍也

## 社會小說 奇妙集

第六回 搜秘密玛殺黃金王 (二〇六) (天民)

末後羅克便走到帳房、拉着一個侍者領袖問道、我要會見田良先生、誰知按了十次鈴、裏邊有沒有人出來、侍者領袖答道、田良先生昨夜已經出去 不在此處住宿、從昨天下午、也沒有見過、羅克道那末、書記方萬和會計曾魯那邊去了

侍者領袖答道、田良先生、到這旅館來、單獨租了房間、一切事情、全由他們自已辦理、所以我們不接近、對于他們的情形也不十分明瞭、羅克聽了、覺得十分困難、暗想今天還有重要的事情、應當向他接洽、兩次未遇這可如何是好便掏出名片、說明自已的職務

呆了一會、又向侍者領袖問道、你們沒有聽見他們回來過嗎、侍者領袖答道、是的、連他們出去我們都未看見、羅克聽了、便問道、那末你們既沒有聽見、怎知道他們不在這裏呢、侍者領袖道、昨天午前、由外邊來了一位紳士、身穿灰色衣服、曾和田先生敘談好久、他隨走的時、已曾對我們說、十八號房田先生們、都已出去、今晚怕不能回來

羅克聽了這話、心裏越發不安、一盤問紳士的神氣、好像在先會見過、可是疑竇便從此擴大了、於是又向侍者領袖再去按門鈴時忽驚訝道、怎的、怎的、你細聽、不是裡邊有呻吟的聲嗎

侍者領袖、細聽一回、便向羅克道、偵探長、我聽得很清楚、裏邊實在是有呻吟之聲、羅克一聽、就伸出拳、用力向門上打去、侍者領袖道、不可如此粗暴、羅克道、這有什麼不可、說完又用力打去、一會兒又說、不行……不行……你快去找鎖匠吧、旁邊有一個侍者應聲而去

羅克又把田良臥室的門推了一回、仍是一動不動、這時帳房司賬的、和一般下人們、都來看問、彼來鎖匠把門錯開、大家便一擁而入、見接待室裏邊的一隅、書記方萬、和會計曾魯、綁着、方萬好容易把口內所塞的布、吐出一點、可以發出一點呻吟之聲、曾魯因疲勞過度、早已酣睡

羅克道、果然出了意外之事、不曉得田良先生、刻下如何、於是又把田良的門錯開、見椅上綁着二人、低頭不動、一瞧果是田良羅克忙道、大概是死去了、急忙解開繩子、那身體爲的倒在地上、羅克一握田良的手、覺得冰涼、便令侍者領袖、看看他的眼睛侍者領袖一看道、這必是突然中風、不然也必是心臟麻木

## 花訊一束

一、(公主嶺來稿)銀仙書寓銀華校書、采田三君、之舊友也、二九年華、令人可愛者、即是他的、雪白臉兒、烏黑髮兒、水淋淋的眼兒、櫻桃般的唇兒、直有傾國之色、並會皮簧、唱工極佳、令人一聞樂而忘倦

二、(蓋平某君稿)本邑東關榮芬書館搭住妓女雪橋、紅顏薄命常嘆登彼岸而無由、近與某商號執事叢某相期白首該叢某已持奉洋兩千元代爲還賬、立買車載至南關某處之金屋云

三、(金州武千君稿)西崗遊廓二號、素卿校書、上海產也、年雖花信徐娘半老、容貌秀麗、談吐風雅、淡粧素服、擧止大方、房室寬濶、陳設粧飾、極有可觀

注意國貨

官准存案 提防假冒
牛首商標
帳中常備之神劑 人人必需之雲丹
健胃清心 避疫解暑
雲丹
大包 藥價 每包 一角
總發行所營口 義興成餘記藥行
氣味芬芳香甜適宜
電話一千一百六十三番

經官化驗純粹國貨夏令消暑驅毒清腦防疫衛生殺虫人人必需全國馳名功効無敵之老牌雲丹已經發售了

主治効能
胃不消化 時行傷風 中暑中寒 時疫急痧
口臭牙痛 子午吊脚 竅閉關塞 赤痢血痢
嘔惡心跳 大便閉塞 四時時疫 舌燥口乾
水瀉痢疾 腹脹噎膈 霍亂吐瀉 肚痛胸悶
頭痛燒熱 宿酒痞塊 煙酒暈般 食不消化

定價表
大包現大洋五角
中包現大洋壹角
小包現大洋五分

營口西大街 電話一一六三
義興成餘記大藥行
總發行所

富士製紙有限公司監造
仙鶴連史紙
富士製紙有限公司監造
慎昌連史紙
富士製紙有限公司總經理
Y
株式會社 山田洋紙店
大連出張所
大連市山縣通貳百番地

上海大戲院
今日開映

**眞假千金**

共九大本

導演 鄭小秋
主演 宣景琳 朱飛 鄭小秋


六〇六 專門
花柳科 痔瘡科
●生殖器機能障害
●泌尿器科一般
●肛門外科一般
●婦人科●皮膚科
●令德根(電氣光線)科
●診察 每日自早起九時晚上八時到
星期祭日下午休診(入院隨意)
大連市岩代町十番地(遼東銀行)隣
仁壽堂醫院
電話八五九九番
院長 醫專學士 大塚 協

泰華樓菜店啓事

敬啓者本樓營業多年荷蒙各界光顧無任銘感茲爲商業競爭特別改良建築三層樓房周圍一百餘間一切工程俱照西式凡屋上庭園花欄魚池電燈瓦斯冬暖夏涼之品物不設置完備非惟清雅可觀實與衛生有益當此桂飄金粟秩序平分正各界交際宴客之候是以重將各屋陳設異常整頓油漆彩繪煥然一新包辦應時宴席盡善盡美選用堂役伺候非常殷勤如蒙各界諸君倍加惠顧爲勝歡迎之至恐未周知特此廣告

大連市監部通二丁目八十一號地
電話 四六七一 七七五七 三五二七番
泰華樓菜館謹啓

久咳成癆

多咳傷肺日久成癆查治癆必愈之藥迄今外國醫藥兩界尙無發明目下只有上海唐拾義大醫生久咳丸直接有除痰之效間接有防癆保肺之功正本清源舍此莫屬每瓶一元此丸附夾之驗眞券寄回總行可換照畫無券是僞請勿悞購

總發行 上海廣西路 父子大藥廠
總經理 奉天哈爾濱長春 同芳照像館

寒來 暑往

本行備有美國德國大小鍋爐及各種爐片物美價廉定期貨物不悞主顧

奉天 多小公司
電話 一八六三 二二二五番

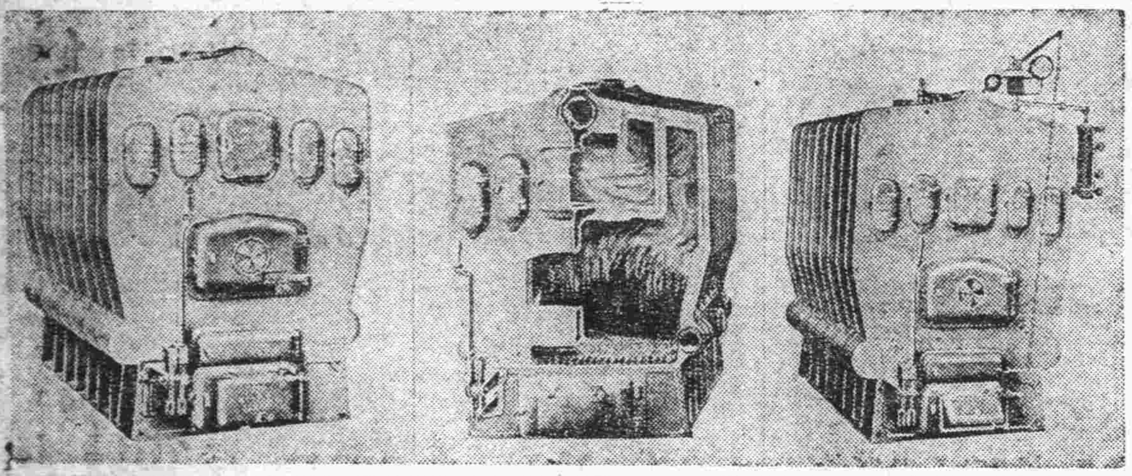

大連浪速町四三
電話 三二二二二

# 史惟記眼鏡時計行

▷專賣上等鐘表 自製各種眼鏡 貨物採備充足 定價比衆公道◁

總行上海大馬路
分行北京王府井

# 早婚之害

青年男女●

在十六至二十左右●正當發育之時代、因智識早開乃謬然結婚●爲父母者抱孫心切、恒喜爲其子早婚、豈知在發育之年齡、而試動房事、身未發而精未足、元氣之損傷言之可怕●●故早婚之男女、每未老而先衰、或竟中途以夭天年●、

美國最新出品

## 美育賓

是大補虛損之品、能生精液長氣血健腦筋滋陰補陽、培本保元、凡早婚之人不可不服、試服一二瓶後、精壯力強體氣雄偉、即有驚人奇效、

一試即知效力迅速●

●購者謹防假冒、查近來有奸商、冒倣此藥之牌號、其名目亦類似美育賓相仿、而內中藥料、毫無功效、魚目混珠、意圖影射、稍不詳查即受其欺、特此聲明、諸君注意也

眞正美育賓之價目每瓶大洋壹元八角 半打九元 各埠大藥房均有出售

大連代售處 街裡 華泰藥房 華西藥房 西崗 德記西棧 電話八七八八

分行哈爾濱 道外中八道街 信昌藥行